南京新報

第一○三四號

今日本報兩大張售洋六分

內政部登記證警字第六號

經中華郵政登記認為第二類新聞紙類

定報價目（寄費在內）

區域 / 訂閱	本埠	外埠及日本	香港澳門	歐美及南洋
一個月	一元八角	一元九角五分	二元四角	三元八角
半年	九元	九元九角	十二元六角	二十七元
全年	十八元	十九元八角	二十二元五角	五十四元

附註：（一）特殊郵費（每日一份）掛號一角三分快郵貳角航快一元五角二分按照按日遞加（二）如需訂閱請先惠報費（三）郵票九五折計算

廣告刊費 [illegible] 經濟欄 [illegible]

社址：復興路一三五號

電話：編輯部二一七八四 營業部二一八六九

軸心陣營逐漸擴展
克羅地亞加入同盟
德義乘機舉行重要會談

（中央社柏林十四日電）德外部關於里賓特洛甫此次之訪義、暗示乃攜有重要聲明、據中立國方面揣測、克羅地亞將接近軸心、同時際此盛傳德義軍集中東部國境、及德蘇關係緊張之際、德義間將舉行重要會談、

（中央社威尼斯十五日電）據海通訊、德外長里賓特洛甫、昨晚八時乘專車抵此、義外長及黨政要員齊赴車站歡迎、齊亞諾昨晚宴里賓特洛甫、

（中央社羅馬十五日電）據海通訊、義外長齊亞諾昨晨抵威尼斯、德外長里賓特洛甫亦前往、俾斯麥太子及克羅地駐義公使同時抵達威尼斯、

（中央社阿格拉姆十五日電）據海通訊、克羅地首領白費尼區、偕外長洛柯維區、暨克軍總司令法特尼克將軍、昨離此間前往威尼斯、官方拒絕發表此行目的、據私人方面揣測、克羅地將於今日加入三國同盟、

（中央社甸京十五日電）據海通訊、據此間消息靈通方面宣稱、此間早已知悉克羅地將加入三國同盟、德義二外長齊赴威尼斯克、駐義公使將代表政府參加簽字式、因克羅地之能復國、軸心國之力也、

（中央社威尼斯十五日電）據海通訊、克羅地亞加入三國同盟約文如下、第一條 克羅地參加德義日三國在柏林所簽訂之一九四〇年九月之三國同盟條約、第二條 依據盟約第四條之規定、設立聯合技術委員會、以討論各盟國有關事宜、克羅地於必要時、得被邀請參加、第三條 三國同盟約文、適用於本約、本約各以德義日及克國文字繕成、各以本國文字為原本、並於簽字日發生效力、

自克國參加三國同盟條約於嚴肅空氣中簽訂本約後、克羅地國家首領巴維里區、及義大利外長齊亞諾、均先後發表演說、

美下令凍結
德義巨額資金
阿奧捷波遭同樣待遇

【中央社華盛頓十五日電】據海通訊、據美總統羅斯福頒佈命令稱、美凍結德義在美全部資金、

【中央社華盛頓十四日電】美國政府十四日以總統命令、下令凍結德義在美資金、為該會所凍結之德義在美資金約達億萬金元以上、又美政府亦同時下令凍結各侵略者及其佔領國資金、受此影響者計義、德、阿爾巴尼亞、奧地利亞、捷克、波蘭等國、

【中央社華盛頓十五日電】、據海通訊、據華盛頓消息靈通方面宣稱、此後德義駐美使館及領事館職員薪金、將視政府態度而定、羅斯福既下令凍結德義資金、此後薪金支票、將由美財部蓋章、

【中央社華盛頓十四日電】美國政府關於適用於歐洲數國之凍結在美資金、特下總統命令實施於歐洲各非佔領國全部、包括（義）依照此新凍結資金令、立即生效、適用於義兩、阿爾巴尼亞、奧、保加利亞、捷克、但澤自由市、有條件適用於芬蘭、葡萄牙、西班牙、瑞典、瑞士、蘇聯等國、即共凍結歐洲二十一國之在美資金、此享受有條件適用之各國在美資金、若得一般的許可、則在例外、但其時必需保證此項資金使用之目的、不得違反資金凍結令趣旨、又白宮當局、言明此次凍結資金令之目的、乃欲防止以金融阻礙國防、及抑止擾亂國內工作、且更使為強壓或征服所強奪之外國資金、停止在美清算、同時傳羅斯福總統、已採決調查外國在美資金之法令、故受適用此資金凍結令之各國及其國民、不獨在美國之財產即在美之一般外國資金、亦將進行調查云、

【中央社華盛頓十四日電】美政府此次將德、義捷克、波蘭等國之在美資金斷然予以凍結者、此為對羅賓摩爾號事件之報復行動、其意甚明、但德義兩國、已早將在美資金、多閑視之、故其影響不覺甚大、反之、德國如採取報復手段時、則美國之在德投資、既富德國在美資金之兩三倍、故美國所受打擊必大、美國之凍結資金、是試探德國對美戰意與否、固不可知、總之、資金凍結之舉、決不能互以言語應酬表滿足、當用行為以對其行為、而美國則已首先選擇其最接近者行之、

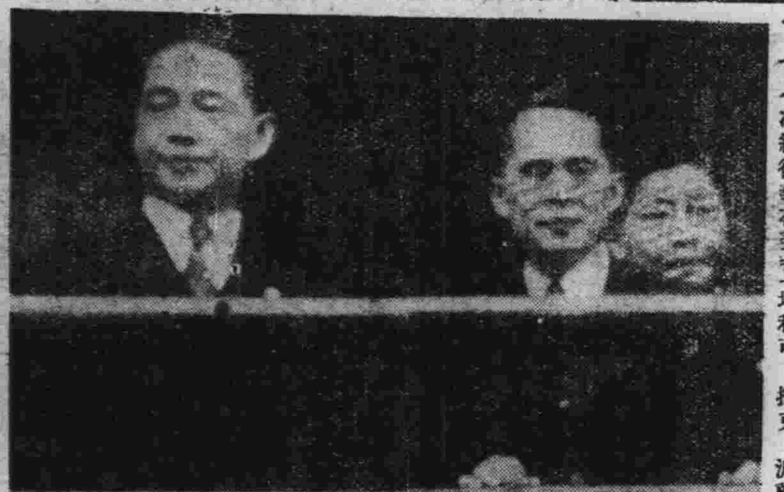

八幡丸上的汪主席與林部長

土羅協定 刻已簽字

【中央社羅京十五日電】據海通訊、土耳其與羅馬尼亞協定業於昨日簽字規定羅國石油及石油產物與土耳其棉花之交換辦法

主席訪日與東亞和平

——中央社——

和平運動、在中日兩國共同推進中、已確立了永久和平的基礎、固然這是我們愛國同胞矢誠擁護、和革命同志努力奮鬥所獲得、但是、友邦上下一致的贊助、不避艱險的協同肅清匪共、以及政治經濟上、眞誠合作、都是促使此種偉大運動順利進行的最大原因、最高領袖汪主席、此次訪日、目的就在謝友邦自國府還都以來對我之友好善意、同時謀兩國親善關係的增進、並兩國間重要問題與友邦當局交換意見、尤其此行之重要意義、日本本多大使返國時、在上海及東京曾發表談話、充、表示日本履行條約及協助國府之決心與誠意、汪主席在今年元旦發表論文、訓示我們的話是、「去年的一年是調整邦交條約的締結、今年的一年是調整邦交條約的履行」、所以主席此次訪日、亦係根據此種信念和理論、謀使中日關係更加親密、和平前途更有積極的進展、同時更可表現中日兩國政府對於斷求東亞永久和平之根本政策、及互尊互助的精神、已經確立無移、至於偏安一隅的渝方、在民窮財盡的末路中、憑藉英美帝國主義者些微的援助外、更可見日本欲與渝方和平交涉的謠言、以圖淆亂國際間視聽、主席此次訪日、也就不攻自破了、

此次、主席訪日、乃為謀兩國之百年大計、故不拘繁禮俗儀、以國家元首資格、拜謁日本天皇、又以行政院長資格、與各大臣會談、再以和運領袖的資格、對友邦朝野指陳中日永久和平之必要與可能、以及中日和平條約履行必經的途徑、中日和平與東亞復興的重要、中日兩國對世界現勢及實現全面和平應有的共同努力、現在正是人類拚命的時代、也是建設世界永久和平的開始、中日兩國、一向是被白色人種所歧視和蔑視的黃色人種、全面和平實現了、我們的地位、纔確立了、進言之、世界的大局、人類的生活、纔會從風雨飄搖中復歸於安定、國府還都以來、政治經濟基礎、日臻鞏固、民衆對和平反共建國策、信仰也日益增深、前者有來歸、和域內農商者各有業榮事實可見、後者則有渝方將士的繼續來歸、和域內人民增加的事實、可睹過去的和運工作、是實事求是、此種擴大的工作、更要以事實做大的表現、務使水深火熱中的同胞、得救、國家民族得到自由獨立、推而至於東亞全局、使吾人絕不否認、全面和平之實現、必須由強化和平之基礎、進而拓展和平之領域、共同途徑上之種種困難、本在和平運動者意料之中、當此作戰狀態、尚未終了之際、而從事於和平運動、自不免有若干事項、致受現狀之牽連、所望兩國當局、從遠大處着想、大刀闊斧、披荆斬棘、猛勇前進、和平既為中日兩國共同生存共同發達之要道、國民政府必需其全力、期為日本有力之伙伴、不可缺少之伙伴、中國民衆亦必需其全力、以為國民政府之後盾、吾人於此、對於友邦之協助、尤不能不致其最大之期待、

八幡丸乘風破浪東進
主席今日抵神戶
本多大使東京播音歡迎

【中央社八幡丸輪上十五日電】於船中度過第一夜之汪主席一行、十五日上午七時起床、斯時徐良、林柏生、周佛海諸氏、已早在甲板上散步、每人面上均甚興奮、八幡丸雖受東來五十米之逆風、然仍運其一萬七千噸之巨體、毫不動搖、乘風破浪、昂然前駛、汪主席於上午八時半在特別食堂進早餐後、與林柏生等在船中散步、閱覽圖書室中所備之圖書、主席自十四日由上海出發後、深居自室、讀書或靜思、暇則招徐良林柏生諸氏及日高公使等歡談、下午一時四十分、該船即迂迴九州南端佐多岬、以二十海里速力向神戶進發、

【中央社東京十五日電】國民政府汪主席等一行、定於十六日抵達神戶、十五日夜、日駐華本多大使在東京廣播電台講演、題為「歡迎汪主席閣下」、本多大使以感慨無量之語調發言云、「予初聞汪精衞氏之名、尚為三十年前予任北京日公使館一等書記官時代、當時以一革命青年之汪精衞氏潛入北京、作推翻清朝之奇謀、其果敢偉大之精神、實為舉世所同欽、彼時即為予識汪氏之始」、大使繼又言及汪主席之瑣事云、「汪主席在南京有最簡樸之房二、一為汪主席所寓之公館、另一為予所住之大使館」、旋更詳細介紹汪主席之稟性、最後謂謹代表日本一億國民致熱誠之歡迎

德蘇關係之觀察
蘇塔斯社否認緊張
一般推測缺乏平衡

【中央社柏林十四日電】德蘇關係緊張說、近兩三週來、中立國外交方面之一部份、曾頗繁宣傳、頗惹人注目、十三日蘇聯塔斯通訊社曾將此說予以否認、並發表咸為德蘇兩國關係緊張前提之交涉、及德國向蘇聯提出要求等、皆與事實不符、又認為德空軍之向東部國境移動、係別有其目的、此在現在之德蘇關係上、殊有重要指示、極堪注目、關於德蘇關係、消息靈通之觀測各異、樂觀論者認為德蘇於進攻英本土前方與蘇聯引起糾紛、於德方實為不利、故由政治觀測、德蘇不致發生衝突、悲觀論者、則根據下列各點、（一）德國得準備同時對蘇聯作戰與對英作戰、（二）德國在經濟上確保烏克蘭、高加索之資源、為建設歐洲新秩序上所絕對必要者、（三）然由蘇聯之立場觀之、此等事非依交涉所可成立者、故預料德蘇間關係、將愈見緊張、但事實上德蘇關係、此後果顯示何種關係、任何人亦不能預斷、此說可謂最正直之觀測、但塔斯社並無何種重要根因、突然發表否認德蘇關係緊張說、自承認德軍集結於東部國境之事實者、此實表示現在兩國關係至少已缺乏平衡狀態、故對此後推移、異常關心、又德當局極持冷靜態度、避免批評、塔斯社發表之內容、十四日言明如次、「塔斯社之否認談、係根據德方以外各國所傳布之流言、然其內容之當否、德方不能加以說明、但予茲須附言者、即德國之新秩序確立、係皆和平與建設是也、」

警次鄧祖禹等
視察滬西特警署
檢閱結果頗表嘉許

【中央社】警政部部長李士羣氏、以上滬西特別警察總署自成立以來、迄已數月、對特警警務之設施、極為關懷、昨（十四）日特派該部政務次長鄧祖禹氏、警務司長趙志嘉、赴滬視察、并指示一切、

【中央社上海十五日電】警政部長李士羣氏、對於滬西特警警務及一切行政設施、頗為重視、特派政務次長鄧祖禹、警務司長趙志嘉等、來滬視察、鄧趙兩氏抵滬後、當於十五日上午十時、偕同警政部專員吳害甫等、前往大西路滬西特警總署、當由潘總署長迎入總署長辦公室、略事休息、鄧次長對於總分署人事工作經費、垂詢頗詳、潘總署長均一一詳為報告、迨至十時半、即由潘總署長引導分往各課室視察、鄧趙兩氏、每至一課時、對工作推進情形、人事是否敷用等、皆詳加垂詢、並加指示、末即在該署操場檢閱預備隊操演、並演習拘捕匪徒等節目、此次預備隊係由潘總署長每日晨七時至八時親自教練操法、故當受檢時、隊員精神飽滿、步伐整齊、鄧趙兩氏、頗表嘉許、至中午十二時半、方全部視察完畢、當由潘總署長在該署設筵款待、當時到市府胡秘書長、警察局盧局長多人、席散後、仍由潘總署長陪同前往各分署視察、至下午四時始行完畢、

社論
東亞之自覺

和平運動是國民革命之繼承與開展、中華民國之建設、必須恢復和平秩序、方得進行、是確切無疑的、中國革命之精神、除在求自國之自由平等而外、亦求東亞諸民族國家之解放、國父在神戶講演的大亞洲主義、已明白顯示此種思想之發展。此種思想之根本精神、為東亞人之自覺。

東亞人自覺之啓發、在於歐美帝國主義所加以黃色人種數百年來之壓迫、政治之支配、經濟之榨取、使淪為歐美殖民地的東亞諸地、日趨於衰微、民族衰凌、其區域逐漸漫延、至中日兩國、亦不能免。目擊此種危急之情勢、而奮起圖強者、日本之維新是也、中國之革命運動是也。

日本之覺醒較中國為早、其時歐美各國方注目於龐大之中國、故中國遂成為日本自強之屏藩、當中國滿清政府與英法俄諸國爭持時、日本逐漸完成其建設近代國家之準備、戰勝俄國而後、遂確立其強國之地位。中國則以缺乏領導、其努力之結果、亦恆歸於失敗、太平天國與義和團之役、徒損毀國家之元氣、革命運動因此而不得不再接再厲以為民族國家打開一條血路。

革命最初之成功、為創建民國、其時日本有志之士、予中國革命以多方之援助、蓋深知中國革命之成功、不獨為中國之福、抑亦於整個東亞之轉機、亦即日本之福利故也、這時中日的利害是一致的、對於東亞的自覺、也很清楚的。日本之援助中國革命、並不是要求任何報酬、不過因為希望中國改革之後、趨於強盛、可以共同來做解放東亞的工作。

其後因為第一次世界大戰之故、外交上之角逐、影響於政治之方向、中日之乖離、自此開始、遂為歐美帝國主義所乘、而造成此次之慘劇事變。甲午之役、中國戰敗、但對於日本絕無怨毒憎恨之意、反以日本之強盛為東亞之光榮、而願師法日本、以為革新自強之圖。庚子之役、日本雖參加八國聯軍、但絕無助桀為虐之意、中國對於日本、亦無仇恨之心。至此為止、日本對於中國、亦繼續冀其奮發為雄、不願侵略其友好之隣邦也。

和平運動之發展、實不過此種精神之復活與昂揚耳。去冬中日基本條約締結以來、中日間之精神益見融洽、若其共同之利益、而向共同之目標邁進、已奠立其堅強之基礎。復興東亞解放東亞、為吾人共同之目標。為確保中日合力保衛東亞之目的、中國自必先完成近代民族國家之建設、方得發揮力量、以共同擔負此項任務、故日本之致力於援助中國之建設、實乃基於東亞人之自覺、而盡東亞人之義務也。

目下中國之要圖、端在和平統一、即全面和平之完成、中國乃整個不可分者、中國人應有東亞人之自覺、以東亞人之立場而謀中國之復興、以中國人之立場而致力於東亞之解放、此實使中國革命以和平運動之故、而有更進一步之開展以發揮東方之偉大精神與力量、而貢獻於世界之進步也。

東方精神之神髓、不在對立與鬥爭、故東亞之解放、實亦為一種和平運動、非在與彼歐美帝國主義爭其短長、實僅欲排除此種阻障東方民族、自然發展之勢力、而使世界各民族國家遂其自由與發展耳、所以和平運動的精神、也就是東亞解放的精神、而且都是基於東亞之自覺的。

（K）

德軍已自希保撤退
集於蘇聯邊境
土高級領袖的證實

【中央社土京十五日電】據合衆社訊、土國某高級領袖、昨於完成巴爾幹考察後、證實德軍已自希臘、克里特、及保國撤退、又稱此項軍隊、刻正集中於羅馬尼亞之慕爾達維亞、及其他在德軍控制下之蘇聯邊境領土各點、

敍利亞德僑抵土

【中央社伊斯坦埠爾十五日電】據海通訊、居住敍利亞之德僑、昨乘特別快車抵達伊斯坦埠爾、彼等離敍、係徇法方之請求、

巴黎美使館 官員已解散

【中央社里斯本十五日電】據海通訊、在巴黎之美國大使館、所有官員與職員、應德當局之請解散、美國大使館館員等、已於昨日抵此間、即將返國、

暫編陸軍第廿二師長
劉相圖來京述職
定今晚招待新聞界

【中央社】前渝方蘇魯聯軍副總指揮劉相圖將軍、率部二萬餘人來歸後、國府軍委會即委以暫編陸軍第廿二師師長、仍在原防從事和平工作、迄已三月、該軍在蘇北一帶、對渝共軍隊、剿撫兼施、頗著勞績、茲悉劉師長已於日前晉京、向軍事當局報告剿匪近況、並將晉謁汪主席致敬、又劉師長定於十六日下午六時、在中央飯店招待本京新聞界、對於近蘇北一帶情況、有所報告、

法否認轟炸直布羅陀

【中央社維希十五日電】據海通訊、據法權威方面宣稱、外傳法機轟炸直布羅陀之說、全係子虛、

滬工部局將再商加薪問題

【中央社上海十五日電】關於工部局職員加薪事件、會經該局於本月十一日召開例會時未有決定、茲聞該局將定於十六日下午四時半、在銓敍委員會議、再度予以提出研究討論、故該局所屬之各籍職員、此次是否能予提高待遇、尚難預測云、

義報指美無異參戰

【中央社羅馬十五日電】據海通訊、據今日「羅馬民報」載稱、美政府採護航制度、無異參戰、然不召回駐德義公使、此舉為歷史上前所未有、美公使仍在駐在國活動、

日機轟炸鄱陽

【中央社】日華中艦隊報道部發表、日海軍江上飛行隊、十四日轟炸鄱陽、炸毀市內倉庫等、附近一帶起大火災、又轟載軍用品之帆船多艘、亦中彈沉沒、

上海公共租界
公用事業職工怠工
商務職工表示讓步

【中央社上海十五日電】本市公共租界、公用事業、英商自來火、自來水、及中國電氣電話等公司之職工、發生怠工糾紛一案、以各該公司資方態度強迫、故延宕迄今、現本市有關當局、定十六日召集上述各公司勞資談判要求條件、以謀解決、又商務職工、要求改善待遇未遂、復遭資方裁撤大批在滬職工、曾迭向各界呼籲、主持正義、協助調處、而因雙方所擬條件懸殊、延今未決、後勞方同人會、表示讓步、祇提三項、勞資解雇協定、據聞商務資方、將於本週內予以答復、

華中日軍決與國府
協力清鄉工作
俾確立地方健全治安

【中央社】據日本華中軍方面發表、日軍近決與國府協力在揚子江下流一帶之一定地域、實行清鄉工作、其目的在謀確立地方治安、藉以恢復繁榮民生、而強化國府之政治力、其所以先限於一定地域者、乃圖實現其目的以為模範、以中國為主體、樹立健全之治安機構、而逐漸擴大其範圍、此乃使維持地方治安在名實上、由中國擔任之一種措置、因此日軍於現在作戰地區、排除所有之阻礙與困難、基於中日互相信任與建設東亞新秩序之見解、與國府協商、遂獲得其成案、即肅清治安基礎上之各種軍事措置、以目下之情形、在一定期間由日軍擔任、實為不得已、而其政治、經濟、思想、文化等各機構及其設施、則均委諸國府自活動、以培養國府政治力、迅速發揮其成果、而謀中日協力之具體化、以處理事變、

美在紐約港
敷設水雷
並將武裝商輪

【中央社紐約十五日電】據海通訊、據悉美艦今日起在紐約港敷設水雷、已通告輪船駕駛人、

【中央社華盛頓十五日電】據海通訊、據美海部昨晚宣稱、美準備在紐約港敷設水雷、此計劃將於今夏實現、究係演習、抑恐敵機來襲、不得而知、

【中央社華盛頓十五日電】據海通訊、據消息靈通方面宣稱、美國會議員贊成武裝商輪、抵禦潛艇飛機者、日益衆多、

【中央社華盛頓十四日電】美海軍水路局發表、在紐約港入口舜地福克岬附近水面、敷設機雷一節、後美陸軍部十四日言明、敷設機雷之目的、係防衛港灣、毋寧是為演習起見云、「此項機雷敷設措置、係為訓練而實施之各種行為相同、因此敷設裝置轟炸藥之機雷於限定水域、並未有何奇異」、

日駐美大使 訪晤威爾斯

【中央社華盛頓十五日電】日駐美大使野村、十四日往訪美國務副卿韋爾斯、舉行商談、衆認對一般問題有所協商、

西對德義 外交政策不變

【中央社柏林十五日電】據海通訊、據德外交部發言人昨午宣稱、外間對於西班牙外交政策之種種揣測、全無根據、西班牙與德義極為友好、

德軍需部長 台德將赴保

【中央社索非亞十五日電】據海通訊、德軍需部長台德應保政府之邀、將於明日抵保京索非亞、保報咸刊載台氏近影及其略歷、

日特任大使 訪墨陸長

【中央社墨西哥京城十五日電】據海通訊、日特任大使山形、特來此訪問、曾為表示友好、於昨日訪謁墨陸長凌西阿斯將軍、並表示為二國友好關係之努力、

匈總理報告 訪德義經過

【中央社匈京十五日電】據海通訊、匈牙利總理巴杜錫、昨在政府黨會議時、報告訪問德義經過詳情、

直布羅陀 被襲數字

【中央社阿合西勒十五日電】據海通訊、據直布羅陀所發表被襲數字如下、（一）敵機襲擊直布羅陀九十九次、（二）轟炸機共轟炸四十三次、其中十四次係夜間飛來、（三）死一三七人、傷八十五人、（四）財產損失六千四百八十五英鎊、

羅斯福 喉痛加劇

【中央社華盛頓十五日電】據合衆社訊、羅斯福總統續患喉疼、體熱亦增、故昨靜閉於白宮之私室內、

美特使 哈立曼抵開羅

【中央社昂哥拉十五日電】據海通訊、羅斯福總統特使為從事近東救濟工作之哈立曼、將於明日抵開羅、又據報告稱、渠一俟任務完成後、即將赴昂哥拉、

英任法蒂將軍為 海岸空軍總司令

【中央社瑞典京城十五日電】據海通訊、據倫敦昨日正式宣稱、法蒂將軍前日被委為防衛海岸空軍總司令、已擢升為空軍大元帥、

海空呼應猛烈反攻 敘利亞法軍未可輕視

英機炸貝魯特無甚戰果 開士衛要衝法軍已放棄

【中央社維希十五日電】據海通訊、昨法官方發表公報稱、我軍於昨日午後、阻擊敵軍於薩德、我步兵在坦克車與大砲協助下、向敵軍進擊、並收復失地、在梅治仁與吉索城郊、敵軍來擊被擊退、英機炸貝魯特、無戰果而去、

【中央社維希十五日電】據海通訊、據「阿夫蒂新聞社」昨日接獲報告稱、前晚英機分四次襲擊敘利亞京城、英機曾投擲炸彈、但無損傷、因法高射砲強迫英機無的亂投、

【中央社柏林十四日電】據此間所接之消息、謂駛離都隆港之法艦隊、與空軍十四日下午在敘利亞洋面以海陸呼應、猛攻英艦隊、刻英法兩艦隊、正在激戰中、

【中央社都隆十四日電】泊於都隆港之法國艦隊、十四日相繼出港、關於其駛出目的、關係當局保守緘默、衆料或爲駛往敘利亞方面、

【中央社維希十四日電】維希政府對外傳、法艦隊駛離都隆港之說、特於十四日加以否認、

【中央社倫敦十四日電】據官方情報稱、敘利亞之法軍、已放棄要衝開士衛、撤往達馬士革南方數哩之新據點、

【中央社維希十四日電】法政府十四日確認敘利亞之法軍、已撤出達馬士革南方二十公里之開士衛、

【中央社維希十四日電】法軍當局十四日發表敘利亞戰況如次、

一、進攻西登之英軍與特戈爾軍、在戰車、砲兵隊、及海面戰艦砲擊掩護下、一時將海岸地帶之住屋占領、但經法軍反攻後、將其奪回、並擊退之、

二、聯軍在梅基姆近郊、開始砲轟、

三、聯軍對開士衛東南方、用戰車掩護、作局地之進攻、爲法軍擊退、

四、法空軍轟炸聯軍機械化部隊、破壞汽車多輛、

五、英空軍轟炸貝魯特港灣、法方無損害、

六、敘利亞戰線、法軍將士、發揮其法國傳統之勇猛心、刻正繼續抵抗聯軍、

【中央社維希十五日電】據海通訊、法駐敘利亞行政長官鄧資、已由師長升爲軍長、特致電與法陸長亨齊格、表示謝忱、其電文有云、「余決盡綿薄、不負貝當元帥之所望於余者」、

【中央社貝魯特十五日電】據海通訊、據此間軍事方面論、敘利亞局勢之發展情形稱、英軍於向薩達地方推進時、受重大損失、並經法軍反攻、從該城近郊擊退、遺下俘虜、多數在黑斯白柴附近、英軍向該城進擊法陣地、毫無成效、英軍大馬色方面、不斷攻擊、均經擊退云、

【中央社維希十五日電】據海通訊、據維希今晨正式否認、英方宣傳所稱、敘利亞兵梭鎮法兵撤退之說、完全不確、

四、另有英機一架、爲義高射砲擊落、機師被俘、五、英機轟炸愛琴海羅德斯島、

伊軍官 不願繼續從戎

【中央社大馬色十五日電】據海通訊、伊拉克政府召請軍官登記、直至目前爲止、僅有三百至二千軍官報到、據云、其他軍官或不願繼續從戎、或繼續作游擊戰、

德潛艇 擊沉英輪

【中央社柏林十五日電】據海通訊、據悉、德潛艇在北大西洋擊沉英商輪四艘、及油船一艘、共二萬九千噸、

蘇聯駐羅代辦 科柴柯夫抵任

【中央社羅京十五日電】據海通訊、新任蘇聯駐羅代辦科柴柯夫、昨由莫斯科抵達此間、蘇駐羅公使萊閔蒂夫、將於最近期間返國、

南威爾斯 礦工實行罷工 總數達一千四百名

【中央社瑞典京城十五日電】據海通訊、倫敦報紙載稱、南威爾斯煤礦工人一四〇〇名、因工資糾紛、實行罷工、又南威爾斯煤區其他部分礦工、亦因工資太低、有威脅罷工事件發生、

在埃義校 一律停課

【中央社昂哥拉十五日電】據海通訊、在埃及之義大利所辦學校、計五十處、業已停閉、據埃及政府宣稱、該校係爲收留自亞歷山大避來難民之用、

土召後備兵 受救火訓練

【中央社昂哥拉十五日電】據海通訊、土耳其已召集一八九四與一八九五級後備兵、強迫彼等受救火訓練、受訓後、彼等將加入民衆防空團體、

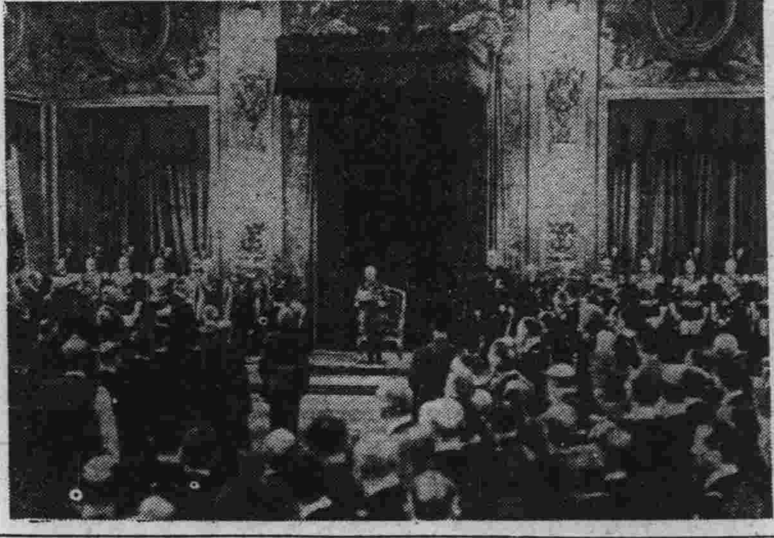

義皇應克首相巴維里區之請、晉封南克皇之從弟史樸烈特大公爲克羅地亞國王、特在基列拿依卡王宮、由義墨索里尼首相（有×者）、克巴維里區首相（有○者）出席之下、舉行指名典儀、

第一集團軍點編後 力謀加强全軍實力

【中央第一集團軍李總司令部、長江所屬各部、其在泰縣部份、已於六月六日點編完畢、計到點官兵三萬餘人、長短槍一萬數千枝、輕機鎗數百挺、重機槍、野砲、迫擊砲、以及高射槍砲等多具、器械精良、軍容整肅、爲國府建軍過程中之龐大勁旅、此次已點之部、係第一第二、第三、第四、第五、第六、第七、第八之八個師、及一獨立旅、以及一獨一團、其未點之部、尚有第九、第十、第十一三個師、獨立第一師至第八師八個獨立師、以及各獨立旅團、以上未點各部份、均分駐魯蘇皖三省各地區、不能集中到點、正呈請中央點編中、第一集團軍、原係渝方魯蘇皖邊區遊擊總指揮部所轄各部、分駐於魯蘇皖邊區、此次李總司令以轉戰數年、目睹人民塗炭、激悟抗戰之非、乃毅然參加和運、拯人民於水火、當過去第一集團軍未歸之初、以其過去歷史關係之所繫、多相猜疑、此次點編以後、則鐵一般之事實、足以擊破一切造謠挑撥者之陰謀、此次點編、自總司令部以下、無不結彩懸旗、即鄉鎮所駐各部、亦滿牆標語、佈置嚴整、此足見其官兵對於點編之重視、以及其對於中央之敬意、第一集團軍士兵服裝之配備、雖較簡單、但不失爲整齊、而士兵素質之尚較優良、士兵精神之尤爲奮發、其精强嚴肅之軍威、足資彌補配備上之不足、而於此更可看出其生活奮鬥之困苦、以及其軍隊締造之艱難、能吃苦、能耐勞、此種能在艱難困苦中生長之部隊、才能擔負起和平建國艱鉅之責任、且該軍官兵咸能與民衆打成一片、毫無隔膜、尤屬可貴、汪主席倡導之和平運動、原係以拯救人民建設國家爲基礎、第一集團軍各長官、能深體旨、愛民愛國、其參加和運之決心與忠誠、均可於此得其衡量、第一集團軍在李總司令指揮之下、將努力、就下列三點、作更大之努力、（一）建立各級政訓機構、第一集團軍政訓處原已成立、惟所屬各師旅團營各級政訓機構、則因限於經費、未能建立、今後決積極促成之、以期提高士兵教育、發揚愛國軍人之眞精神、（二）準備進行清鄉工作、查和平區域、日益擴大、而社會秩序、以及民生、地方建設、胥須恢復、今我汪委員長所以有清鄉委員會之設立、高瞻遠矚、固有其深意存焉、各地清鄉工作、轉瞬開始、第一集團軍駐地遼闊、自應負起主動清鄉之責、以求和平區域實施之實、以求和平區域內不再有殘餘反動勢力之存在、（三）加强部隊軍事訓練、方今軍事力量之發揮、不僅須有精銳之軍械、更須有堅强之技術訓練、故第一集團軍在點驗之後、將積極加强部隊軍事上之技術訓練、俾在和平建國之大纛下、成爲堅强精銳之部隊、

英德空軍 互炸兩國西部

【中央社瑞典京城十五日電】據海通訊、據倫敦今晨正式宣稱、德機昨晚轟炸英國西部、據英方宣稱、損失甚微、

【中央社斯坦埠十五日電】據海通訊、今晨本社得自負責方面稱、英空軍於前夜前往德國西部轟炸、在倫多姆之飛機場被投下爆炸彈若干枚、並無損失、

【中央社羅馬十四日電】頃據義軍司令部發表、㈠義機十二日夜、猛驅直襲直布羅陀軍港、重創該地之要塞、㈡德義兩國空軍、反覆猛炸杜白魯克之英軍陣地、及空軍根據、予以重創、

【中央社柏林十五日電】據海通訊、德機前晚轟炸塞普魯斯島軍事設施及工廠、

【中央社羅馬十五日電】據海通訊、據義軍司令部今午宣稱、一、前晚義機轟炸亞歷山大軍港、二、德義機陸續轟炸杜白魯克、三、德義機在杜白魯克上空、擊落英亨律非式機二架、

迅速結束戰事之唯一方法 上

WilliomHard著 剛烈譯

美國全國人民、目下均贊同爲美國本身利益計、世界第二次大戰、應儘速設法結束、國民中之少數主張了結戰事之法、可由英德兩國成立妥協解決之、但多數之主張則相反、據最近之投票表決、全國人民三分之二以上、均以爲美國必須與英國合作、以傾覆希特勒、縱令美國本身需要參戰、亦所不惜、若欲英德兩國力謀妥協、則有如欲使救火隊與大火兩者間獲得諒解之不可能、蓋以與希特勒言和之各步驟、將更增加戰事也、吾人不欲戰事再度增加、而願戰事減短、故助英人之舉、良有以也、但吾人之助英、當然非欲英國遭受光榮之失敗、吾人應使之獲得戰爭之勝利、其理由爲堂皇、然吾人本身亦有弱點、例如保護各海岸之兩洋海軍、現尙需五年悠久之時間、方能建設完成、雖海軍之建設、目下已甚迅速、但即遲至一九四三年、與軸心國之戰艦數目比較時、仍只能獲得下列之數字、德意日、九百六十二艘、美國、四百二十二艘、美國熱血之英雄或將拍胸自願擔負對抗軸心閃電戰術之責任、但海軍方面穩健之意見、有如司丹萊氏之談話、司氏之言曰、「倘英國戰敗、美國將感覺難以應付各軸心國聯合之海軍威力、是故吾人必需使英國戰勝、且因使英國立即戰勝、現正擾亂分此次之戰事、現正擾亂分裂吾人國內之經濟、使政府消耗龐大之費用、導吾人入於若戰後之不景氣中、而最關重要者、給吾人以大量之軍事支持、約斐遜氏謂、海軍不致予民主組織以危害、但長期支持之多量陸軍、則有以致之、此言非謬、吾人今日誠然正向建設巨大陸軍之途中前進、其原因乃在對希特勒有所恐懼也、但若英國愈能迅速得勝、則吾人愈能迅速終止、使全國軍事化也、吾人若欲使英國能潰散希特勒之勢力、則非以擁擠之大量飛機、坦克車、槍炮、及其他海軍陸軍之必需品、供英不可、但時機現已迫近、英國之運輸艦隊、將不够運輸、足以獲勝、所需大量供給之用、以證余言之不謬、茲將各種數字舉出、其中最危險之數字、乃實際往英運輸商輪之總噸數、此數現已受有巨大之損失、英國海軍現已調去數十萬噸、作海軍直接軍事行動之用、而又有四百五十萬噸之多、已被擊沉、現所剩餘、而實際往英倫運輸者、不過約一千八百萬噸而已、此數乃大戰將發前一年、英國在承平時期、用以運輸一般供給之船隻、大約數、然時至今日、英國之需要既已增加、且船所横渡之航路、又已延長、速度亦減少、昔日自法國、比國、荷蘭、斯堪的那維亞運來之物品、現需自地球之遠處運來者、昔日自東亞、紅海、地中海運來之物品、現亦需繞航非洲之南端、却尤有進者、運輸船尚需以護航隊保護之、方能抵達英倫、在護航隊中最快之船、其速度須減低與最慢者相等、英國若能以一千八百萬噸之船隻、運入維持人民生活必需之物品、而同時又運入擊敗希特勒所必需之物質、則其功績可謂效力極高之奇蹟矣、現美國援英之物質、已有多量堆集於美國海口數處、無法護船運輸、而不久英國之船隻又將減少、蓋擊沉之船數與可補充之船數相比、顯呈此乃事實之必然也、在開戰第二年之本年度中、每週擊沉之平均噸數、已達九萬噸、即每年四百六十八萬噸、現春夏良辰、已將歸來、潛艇將乘此增加數目、英國之轟炸機、亦已試作破壞德國潛艇建造廠之舉、但英國海軍一將佛利曼特爾爵士、已承認德國將有兩倍於目下之潛水艇活動、最近由倫敦回國之美國專家、預計一九四一年全年船隻被擊沉之數總計至少將達五百萬噸、此項算已由英國航政部長沙爾特爵士、間接單獨證明、沙氏謂彼現正欲設法立即補充五百萬至六百萬噸之船隻、彼將如何獲此補充乎、一、彼可由遠處調集船隻、現已自新西蘭調得若干、但已發生困難、若不顧各該處隨之而發生之困難、而儘量調集時、大約可獲船隻五十萬噸、二、如能避免德機之轟炸、英國各造船廠、又可供五十萬噸、三、英國已向美國新船場訂製船六十艘、如幸運佳良、本年度可得三十艘、共計三十萬餘噸、四、羅斯福總統、已命令其他新船廠爲英國造運輸艦二百艘、本年可造成五十艘、共計三十七萬五千噸、五、美國航運委員會、現已售與英國最後之剩餘船隻約十萬噸、六、在吾人海港之中、現尙有外國船隻、其大部乃係丹麥者、吾人可代表英國把握之、此舉並不合法、但倘吾人行之、則可得五十萬噸、茲將上述六項併合之、可得二百二十七萬五千噸、仍較本年預計將擊沉噸數之一半爲少、今吾美國人民、若進一步活躍於海洋之中、爲補充故、直至我國正式牽入於戰爭漩渦爲止、吾人意料可獲得之最大量如下、

◆◆ ◆◆ ◆◆

農鑛部女子蠶桑講習所招生

㈠宗旨：培植蠶桑技術專門人才 ㈡名額：暫定一百名 ㈢年限：二年畢業 ㈣資格：初中畢業或有同等學力者 ㈤年齡：十六歲以上二十五歲以下 ㈥試驗科目：國文、數學、生物、理化、本國史地、口試及體格檢查 ㈦報名手續：繳二寸半身相片三張、報名費貳元、填寫履歷書、學歷證件 ㈧報名日期：即日起至考試前一日止 ㈨考試日期：七月八九兩日（地點南京在七家灣廿六號本所蘇州十全街一百十號）㈩待遇：學膳費一律免收 ⊕報名地點：南京太平路口馬府街廿二號本所臨時辦公處 ⊕簡章向報名處函索即寄

所在蘇州十全街一百十號農鑛部原蠶種製造所 B3728

南京新報增加定價啓事

本報日來銷數驟增紙張成本益重爰定於七月一日起每份增加定價二分（每月二元四角）批價亦同時提高二成藉資挹注諸希 鑒諒

南京特別市政府通告

地字第五三五二號

案查本府奉令辦理日本大使館及領事館永租地議收五台山一帶土地所有該處墳墓前經登記後逾限未遷之墳墓照章統由本府代爲遷葬合行列附遷墳費辦法通告週知

並分別通知各業戶限於五月底以前攜帶證件前來本府地政局登記以憑核發遷葬費在案茲經規定發給遷墳費辦法並限於本年六月一日起至六月三十日止一律遷葬完畢所有未經登記之無主墳墓以及登

南京特別市政府徵用五台山一帶土地遷移墳墓發給遷葬費辦法

一、徵收地上之墳墓以墳棺發給法幣貳拾伍元爲原則

二、遷墳費每棺加蓋鋪保長

三、墳主家屬自行具領遷移費先填具聲請書查驗遷移墳墓並須由本業主或其他代理人到局領取遷移費

四、墳主應遵照市政府通告依限遷移遷同地政局所發頒款通知書填具領結加蓋鋪保並攜帶名章先行到局具領

五、墳主如遠在他鄉不能親來料理得委托業主或其他代理人辦理但須聲明墳墓

六、墳主或代理人如過期不將墳墓遷移者以無主論由地政局代爲遷葬其已領遷墳費應由鋪保負責繳回

七、如發現有假冒

八、征收地內未經聲請查驗之無主墳墓由地政局派員遷葬

送地政局聽候派員查對屬實發給通知墳主或代理人具領遷墳費批明領款通知書仍將通知書發還其餘半數俟墳墓遷移完竣經地政局派員查驗屬實再持原通知書到局具領

數目者姓名及具本人之關係其聲請查驗手續照以上辦法辦理

領費或私掘墳墓損害屍體拋棄骸骨竊取葬物等情事除勒保追還遷墳費外移送法院依法辦理

中華民國三十年六月十二日 市長 蔡培 地政局局長 胡政 B3727

南京區米業聯合辦事處爲開始登記特約商通告

查本處奉准組織成立以來即本穩定米市溝通來源集中採辦供給民食之宗旨辦理各項業務茲爲增加供應便利民衆并爲實施集中採辦充實民食起見特經草擬特約商申請登記暫行法辦法奉核准自即日起開始辦理特約商申請登記手續凡本市米商（不論已爲本處特行米商及尙未參加之米商）如能遵照本處章則辦理民食供應者均得依照本處特約商申請登記暫行辦法於五日內向本處申請登記書可向本處索取登記日期定於本月十六日起至本月二十日截止逾期即係米商自行放棄權利爲此登報通告務希各米商一體注意爲要

南京區米業聯合辦事處特約商登記暫行辦法

附錄：第一條 特約商申請登記暫行辦法如下

第二條 凡在南京區具有資力及信用之正當米商經本辦法依據本處管理特約商規則第二條之規定訂定之

第三條 米商自願加入本處爲特約商者得向主管官廳登記註冊領有證書者並須經米業公會證明及股實米商二家以上之担保一面依照規定繳納保證金

第四條 特約商申請登記時應依式填具申請書

第五條 特約商分甲等一萬元乙等八千元丙等六千元丁等四千元戊等貳千元

第六條 特約商之資金應繳納保證金一次繳足但不得作爲承領食米之資金

第七條 本處每日配給特約商食米之數量及收買米穀之資金分担

第八條 特約商申請登記經核准後由本處給予核准通知書

第九條 特約商登記日期自公布之日起以五天爲限

第十條 本辦法如有未盡事宜得呈准管理委員會隨時修正 B3147

律師葉兆昌代表北平書場緊要聲明

茲據敝當事人北平書場經理劉鰲公君來所聲稱本書場自五月十日開始營業以來每天營業即不敷開支近來又因天氣漸熱擬暫停演日場曾於本月十日上午適值一月期滿設筵新華園宴請前後台職員報告營業狀況並將不得已緊縮之苦衷即凡申請續約者次日答復除均圓滿解決並無異議與異動迄今照舊營業從未停演一曰不料本月十三日南京新報及中報暨同日之晚報忽稱本書場發現勞資糾紛而突告停業描畫形象一似親睹者然所述事實不符業經本書場正式分函各報社聲請更正俱見刊載人之報均已照登嗣又據藝員王秀蓉王萬芳代表良玉雯良玉潔申請聲明辭退王德本代表受本書場之爾後不知情事由本所云其中不實不信不法之各點已難逃明眼人之燭照當即據以轉詢各藝員去後亦均相顧失色堅稱並不知情業由藝員要惟是本書場精神受損名譽毀損不省人事...（續）據此相應代表緊要啓事如右 南京城中新街口糖坊橋三十八號 電話二一七七九號 B3746

南京市米糧業同業公會通告

敬啓者近因糧食來源稀少難免市民恐慌當蒙行政院糧食管理委員會每日發給公米交商轉賣以維民食茲因南京區米業聯合辦事處修正章程之際凡米商紛紛請求復業以及新開米號雖屬遵章入會無如每日具領官米似覺不敷配給刻經本會第二十九次理事會議決凡會員聲請復業及新開米號於本月十七日截止登記特此通告 南京市米糧業同業公會理事會啓 B3745

鳴謝中央醫院徐希堯醫師

月初鄙人忽患感冒神志昏迷不省人事形勢非常險惡茲經中央醫院徐醫師悉心診治未及旬日霍然痊愈銘感之餘特此登報道謝 謝佩芳啓 B3740

首都義振會徵求各界善士捐資助振啓事

本會係查照多振結束會議組織而成業在中華門外天華米機門東千佛庵門西大悲巷施粥振濟貧民如蒙慨捐請交洪武路小火瓦巷本會查收隨掣收據並彙登報端鳴謝以揚仁風 振委會撥助振款爲數無多不敷支配用特徵求各界善士移喜壽之筵資節悲喪之費用 理事長陶錫三 副理事長孫少江謹啓 B3701

只需數粒 胃腸活潑

常吃仁丹！消化機能的工作健全 飲食香甜、榮養增進 體育地位、自然提高

並且 治癒頭痛眩暈。解消疲懶疲勞。造成蓬勃體力。

仁丹！仁丹！底確是催生精力的常備良藥！

所以朝夕、及食後務須服用仁丹數粒 可以豫防胃腸病。又能順氣振精神。

化食助氣 健胃消毒 强化腸壁 解除疲勞

仁丹

中國地方自治協會 南京分會宣告成立
肅電 主席及各長官致敬

【本報訊】中國地方自治協會南京分會，於昨日上午八時假市府大禮堂舉行成立典禮，到本京各院部長官及各區區長暨全體會員約一百餘人，當即推定盛開偉、高際堯、劉繼沂、潘敦徽、沈劍萍、翟正川、劉運祥等七人爲主席團，梅慰農、蘇源、爲祕書，當由盛開偉領導行禮如儀後，報告籌備經過及開會宗旨，繼由市長蔡培與顯仁等致詞，語多勉勵，旋即討論並選舉理監事，並決議電汪主席等致敬，前將各情分誌於下：

致敬電文

國民政府主席鈞鑒，溯自河山再造，大地重光，主席爲救中國而和平，拯人民於水火，籌備實施憲政促進全面和平，本分會謹於六月十五日組織告成，共申愛戴，咸矢忠誠，肅電致敬，惟祈睿鑒，中國地方自治協會南京市分會成立大會主席團盛開偉等暨全體會員叩刪，內政部部長陳鈞鑒，績佐中樞，政傳全國，推行自治，維事業之先聲，贊和平、關興亡之至計，本分會幸隸帡幪，秉承指導，茲於六月十五日成立，謹依決議案，一致向鈞座肅電致敬，並貢擁戴下忱，中國地方自治協會南京市分會成立大會主席團盛開偉等暨全體會員叩刪，社會部部長丁鈞鑒，鈞座爲國爲民，贊和平之至計，百度惟貞，期建設於完成、本會廣社團之組織、扶國策以推行，茲於六月十五日成立京分會，爰依全體決議，恭電致敬，惟祈垂督，中國地方自治協會南京市分會成立大會主席團盛開偉等暨全體會員叩刪、南京特別市政府市長蔡鈞鑒、我公京畿保障市政主持、宏濟艱難，敷施德教、屬會仰承指導，幸告厥成，業於六月十五日成立京市分會，從此得月爲光，喜樓台之乍接，好風有便，幸金玉之常頒，感激羣情，恭電致敬，並貢擁戴下忱，推行垂譽，中國地方自治協會南京市分會成立大會主席團盛開偉等暨全體會員叩刪、

理監名單

理事盛開偉、高際堯、沈劍萍、劉繼沂、潘敦徽、沈愚、蕭一誠、梅少樵、梅慰農、蔣俊偉、蘇源、賈崇裕、劉後、馮乃駿、翟正川、劉運祥、詹榮先、蕭石樓、金自元、王建雄、顏鼎鈞、傅秉鉞、柳書堂、于近農、監事、陳唯一、葛亮疇、黃駿、趙文鶴、余秉鉞、巫開福、金玉堂、李同核、劉君書、候補監事張和夫、朱仲華、王一農

楊正宇今晨接事 發表施政方針
各方紛紛函電致賀

【本報訊】新任教育局長楊正宇、於今（十六）日上午八時，前往接收視事，昨特發表施政方針，茲摘要錄下，

施政方針

關於人事問題，對於局內之科長主任督學視察等，因工作推進之便利，雖不能不有所增設與更張，然對於所屬各校館，則暫不輕易，

關於行政問題，則極力注重權責分明，系統整秩，不許越俎代庖，不許躐等越級，尤力避一切違反行政紀律之設施，以糾正年來不良之習慣，

關於各種事業之改進，則注重徵集多方之意見，以求集思廣益，及接受各方之報告，以求下情上達，設法收受各方面對於本局所屬校長館長教職員及局內人員之批評，以爲調查改進之根據，如有負責人名及確實住址之信件可直寄本市門東三條營二十五號，匿名假名不負責任者概不收受，

關於所屬各校館之整頓，則寓寬厚於認眞之中，成績優良者自無問題，即令成績稍差，能覺悟努力，尚有改進之希望者，亦仍與以指導與援助，關於事業，因尚有提高教職員待遇問題急待解決，而經費不能大增，故祇能就已有之事業力求充實改進，不求擴大範圍，對於優良教師，擬設法積極增加其待遇，消極減輕其負擔，使能安心服務，對於能力低下之教師認爲尚有造就之可能者，則於假期或夜間抽訓補習，以提高教育之水準，對於事業擴充，雖略有規劃，但務求以至少之經費收至大之效果，現擬改善私塾，推廣巡迴車，以救濟失學兒童、擴充夜校，或假期學校、以減少文盲，力避裝飾點綴之工作，關於學風則極力掃除浮囂空泛之習慣，養成顧大局、重實踐，有組織，有紀律，弘毅沉潛之學風，對於國策所在，汪主席及政府諸公領導之下，切實奉行，以期在教育方面，培養元氣，復興中國，謀中日兩國間澈底之和平，恢復東方民族固有之權益與光榮，最根本者則在以廉潔公正之精神自勉與勉人，分內之所應取者，當然取之於公家，應由公家供給者當然受公家之供給，所不宜取不宜用者須一介不苟，力求使公家之財力能切實用之於教育事業而無濫費，對於用人考績亦力求能一秉至公，不顧派別，不顧情面，以能力之高下與成績之優劣爲進退升降之標準，不使努力者恢心、投機者倖進，以上諸端乃正宇自勵之南針，亦即督促同人之標準、願我京市教育界所共同努力者，

【本報訊】本市教育局長自經任命楊正宇後各方咸致電馳賀，茲誌錄於後，（一）樂如先生勛鑒我公士林山斗，羣倫表率，此次榮任京市教育局長，想[illegible]大才、必能復興京市教育，推進和運，謹電馳賀，即希鑒察，張魯山叩（二）正宇局長勛鑒、我公爲教育名流，人倫師表、此次榮膺簡命，出長京教、菁莪造士，棫樸作人，新猷煥發，舉市騰歡，本會謹代表服務本市諸同學用伸擁戴之忱，永作楷模之式，肅電敬賀，市立一中畢業同學會全體同學叩銑，

洋米五百石 運江浦公糶

【中央社】行政院糧食管理委員會，爲調劑各地民食，陸續採辦大批洋米，分撥各地公糶，最近該會據報江浦民食恐慌，亟需接濟，特令飭南京區辦事處撥發洋米五百石，運往江浦公糶，並將公糶辦法、分別函送江蘇省政府，暨江浦縣政府查照，聞該項洋米日內即可運達，江浦民食當可無虞，

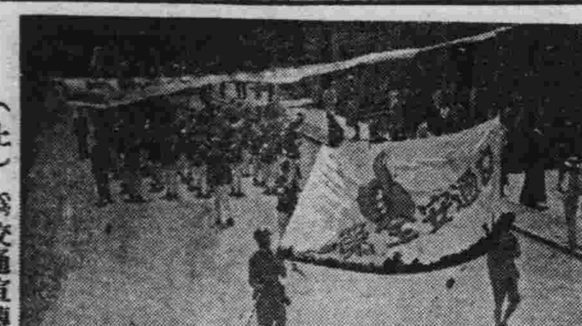
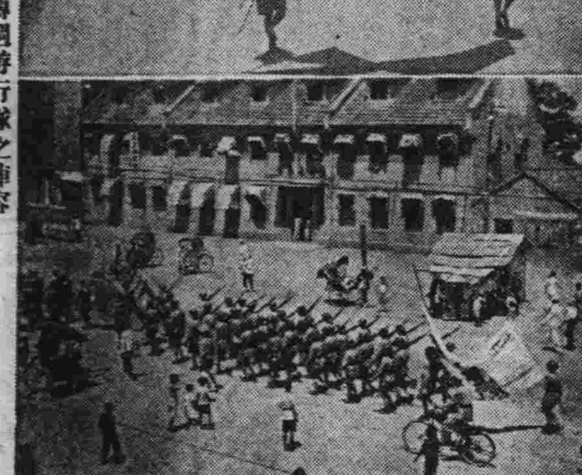
（上）爲交通宣傳週游行隊之陣容（下）經復興路本館門前時之行列（本報攝）

中華門一帶米商 賣官米又訂新法

【本報訊】京市官米，經由糧委會分配各米店代售以來，市民購買，擁擠異常，各代售米店門前，人頭攢動，雖由該管警局派警維持秩序，無如人數太衆，難以維持，時有因爭先恐後，發生口角爭鬥情事，現悉中華門一帶米店與該管警局商酌，凡屬管轄境內之市民，擬先行持戶口證往警局登記，然後憑各米店按戶所發之購米證及隨帶之戶主市民證前往購米，不獨無擁擠危險之弊，且可防止奸人高價轉賣，聞已開始着手辦理中云、

中日文化協會舉行 象棋座談會
名手萬啓有參加

【本報訊】中日文化協會游藝組棋術股，對於闡揚棋理，研究棋術，頗具成績，深得中日棋界之信仰、會於五月十八日舉行中日圍棋名手聯歡會，國手名家，聯袂蒞至，盛極一時，茲聞該會業於昨（十五）日下午二時，續辦象棋座談會，除敦請國手萬啓有、神童陳康甫兩君表演對局外、並柬邀各界同好參加云、

交通安全週第六日 昨晨舉行大遊行
今日汽車漫畫駛行全市

【本報訊】首都警察廳、以交通安全宣傳週、今日即將結束，爲加強民衆印象喚起市民注意，特於昨晨九時，集合警士教練所學警保安大隊隊員等約六百餘人，列隊遊行、由警政部軍樂隊前導，繼爲參加遊行之員警，手持布質巨型標語及漫畫，形式頗令人觸目，共遊行路線，臨時略有變更，首由鼓樓出發，經過新街口，漢中路、莫愁路、昇州路，建康路，夫子廟，太平路，成賢街，折回警廳，當遊行隊經過時，兩旁行人均頗注目，注足觀望，情況頗爲熱烈，該廳爲廣收宏效計，並將於今日用汽車攜裏漫畫，駛行市內，以作此次交通安全宣傳週之尾聲云，

中小學師資班 今舉行畢業禮

【本報訊】國立師範學校舉辦之中小學師資訓練班，受訓期間，業經屆滿，並已分別派往各校實習竣事，於上週舉行畢業測驗、各科成績，亦皆評定，特於今日上午九時，在該校舉行中小學師資訓練班畢業典禮，並邀請本京各長官及教界人士，前往觀禮，以便指導云、

褚大使 捐購體育用品 贈予兒童教養院

【中央社京訊】振務委員會首都兒童教養院、自六月一日開始辦公後、即由首都救濟院選送貧苦兒童二百名、連日均經中央醫院特派醫師代爲檢查體格、聞自七月份起、將收容一般百名、業已直接向該院申請登記經調查屬實之貧苦兒童三百名、近該院接獲褚大使來函、略謂乘體育專家顧舜華先生遊日之便、特捐助日金二百元、請其購辦體育用具、藏兼院長除呈報振委會外、并已專函申謝云、

教員米貼 另籌辦法

【本報訊】京市小學教員六七月份米貼、徐公美氏任教育局長時、曾明令各小學教職員、每人增加十元以資維持生活、茲悉徐氏上述訓令、係擅自擬用教局二十九年度教育經費餘款一部、並無額定預算、且未經蔡市長核准、即行發出、故對行政實施辦法、似屬不合、應即予以撤消、藉維市府威信、惟新教育局長楊正宇氏、爲體卹京市小學教員之清苦、處此物價高昂之期、生活殊堪矜憐、故將另訂定補助辦法、呈准市長後自六七月份即開始發放云、

貧婦戴張氏 幼女昨走失

【本報訊】六合婦人戴張氏、現居安品街糯米巷二號、家極貧寒、以洗衣操作爲生、伊有一女名戴桂英、年方六歲、前日下午與鄰舍小兒三四人在門外嬉戲、不知如何、竟告走失、戴張氏得訊後、當即四出尋找、迄昨晚仍未見蹤跡、乃在本報社前痛哭、查伊女因前日天熱、故上身赤膊、下身着灰色格子布褲、面部左側有一疤、右側有二疤、後頸一疤、係平頂頭、口作南京語、希各界仁人有見此女者、請逕送糯米巷二號、免使人家骨肉分離、

中國體育協會 籌建公共體育場 昨召開發起人會
着手組織募捐會

【本報訊】盛傳已久之本京公共體育場建築、自各界名流及體育同志積極進行以來，業於昨日上午假座中國體育協會舉行首次發起人會議，到林宣傳部長代表韋乃綸，李警政部長代表姜達夫，南京蔡市長代表朱劍樺，及各界熱心人士等數十人，社會教育兩部，並指派沈心撫、邵驥出席指導，由徐英主席報告，籌建運動場緣起及計劃，旋即縝密研究，歷時二小時之久，結果決定（一）定名爲中國體育協會主辦首都公共體育場，（二）組織中國體育協會籌建首都公共體育場募捐委員會，以專責成，而利進行，並推定募捐委員卅一人（名單另錄），（三）推定朱劍樺、陳一峯、邵驥、徐英、滕樹穀、沈心撫七人起草募委會組織章程草案，（四）訂於本月廿二日上午九時召集首次募委會議，查此次籌建運動場計劃詳密，規模宏偉，完備井擬另築看台等適應實際需要之譜，預料在各方贊助協力之下，可望於最短期內完成目的，茲附錄全部募款委員名單如後，

繆斌、林柏生、李士羣、薛君強、陳濟成、蔡培、周學昌、周隆庠、鄒祖禹、王修、馬嘯天、蘇成德、趙如珩、韋乃綸、孫育才、蔣鎮東、李慶羣、沈心撫、朱劍樺、姜達夫、滕樹穀、陳懋林、吳伯駿、陳一峯、關企予、陳大凡、哈爾康、潘振秋、邵驥、徐英、胡松泉、

公共運動場 施工細則建築說明

第一章 體育休息室三間門窗工程

一、本運動場工程，在未開標以前，承包工程商號主人、或派來富有經驗工程技術員，到本辦事處領取圖樣及施工細則時，必須親自至本處工程地點，詳細測驗，俾明瞭狀況，以免開工後，發生減漏及工作不良一切情事，

一、本運動場門面，迎街馬路，建三間七架樑瓦平房休息室一所，屋面用中國瓦片，下面蘆蓆頂，牆用舊磚或新青磚也可，若用舊磚內外用石灰粉刷，柱子桁條椽子，一律用元木，窗門照圖樣大小尺寸，不得稍有減漏錯誤情事，

一、本工程窗及大門油漆及玻璃窗做法尺寸，均照圖樣，設建下面屋地用青磚鋪平，合縫不得漏做，若改用洋泥地，臨時指定照補賬加算，

第二章 前面三合土及亂磚碎瓦把平

一、本工程前面餘土碎磚及三合土，係推至後面四方高低鋪平用石滾壓實，好建設運動本場一切道路設備，以免防礙，計出土方若干方，

第三章 人週轉圍牆及做法

一、本工程週轉圍牆高連牆脚八尺，用舊磚或城磚外用石灰粉刷平，黃泥石灰做縫，內牆週圍扁砌，四至到邊做品方長照圖爲有效，不得減小做法，

第四章 運動跑道工程做法，

一、本工程運動跑道，計週圍長四百米，寬三十米，厚八寸，第一層用三合土四寸上石滾打平，第二層用黃泥灰及黃土舖二寸再行上石滾壓平上面用細煤灰屑二寸高低壓平方爲完全，一、該跑道二側路牙，用斷青磚扎成鋸齒式或儉省做法用本松板二面扎成做圓不得離離，有礙運動時工作，用磚或板在開賬時須先表明價格，以免臨時增減，

第五章 司令台一座

一、本工程司令台做法，高丈尺寸照圖樣，屋面用中國瓦片或用白鐵蓋也可、週圍方透空氣，不得縮小，在運動時，以免防礙司令官目光視線，

第六章 運動場工程做法，

一、本工程運動場與跑道毗連，四方須用石滾打平，上面再用黃沙一寸鋪平疊實在打足球時，以免發生高低，有礙運動情事，

第七章 露天圓所一個，

一、本場露天圓所一個，四方空氣須要流通，大小便池或用磚或洋泥，做法須要清潔衛生，

第八章 大門一個小門二個，

（一）本場設大門一個，小門二個，完全用洋松做法，照圖樣大小尺寸須做堅固，外面目光式樣，俾來往行人觀察做新式，醒目，

第九章 施工細則，

（一）本說明施工細則，倘有未盡之處，在開工進行期間之內，由本辦事處監工員，臨時指定工作，承包人不得另行加價及違抗等事，如該工程內，有另行添設等情，承包須預先申明工作情形，會同本場監工員檢驗，是否需要轉報該辦事處主任核准，取得書面條據，方可取得工料等費、

東吳同學會 昨舉行成立大會
通過會章選舉理監事

【中央社】東吳同學會於昨（十五）日上午九時假中日文化協會舉行成立大會，到會謝智勛等三十餘人，社運會派沈專員，市政府派徐科長出席指導，主席張企留，當場通過電汪主席致敬，會章等要案多件，並推定理監事等人選，茲抄錄於后，

理監名單

名譽理事、李聖五、李祖虞、楊景斌、康煥棟、錢承鈞、甘德雲、常務理事、張企留、陳秋實、王震生、謝智勛、陳大勛、華允琦、陳大悲、理事、蔣崎士、凌啓鴻、方碩英、許元慶、謝崇昉、喻毓秀、任樂天、邱崧甫、監事、狄侃、李少軒、華彥銓、彭鵬松、陸抱義、胡久鑾、陳子雲、錢理人、馮克寬、候補理事、李宗斌、潘孟華、徐君德、王眉君、候補監事、吳中、馮繼蓀、總幹事、方碩英、總務組、喻毓秀、組織組、狄侃、馮克寬、學術組、

交通安全週標語

公共道路、不准擺設攤擔、放置障礙物、及晾曬衣物、
不准兩人共乘一人力車、或一脚踏車、
不得任令牲畜在繁盛街市奔馳、牲畜疾病傷痛時、不得任其負重或駕車、牲畜在道路須有人看護、
[illegible]及行人車馬衆多處所、不得拴繫牲畜在電桿上、風景樹上、
商店懸掛廣告旗幟布篷等、不得妨礙行人交通、道路上不得搭設蓆篷、
行人不得在道路上嬉戲、鬥毆、或聚停圍觀、
幼童不得獨行街市、或在街上遊戲、

個人乒乓賽男子組 馮豈榮膺冠軍
孫懷信趙琳參加表演

京民教館主辦（中報杯）個人乒乓賽、此次承各界熱烈擁護、名手相率參加、情況至爲熱烈、經三週逐鹿、昨日已屆最後關頭，球迷聞風而來觀戰者數百人、決賽主角馮豈張文述登場時，掌聲如雷，裁判爲何壁人，楊榮椿翁仲，十記練習後，大戰開始，小張佔得先發球之便宜，連獲三球，觀衆驚異，幸馮豈力追一球、成一比四之勢，調邊開球，馮之開球亦不弱，成七比四之勢，此後馮直佔上風，第一局雖以十一比七輕取，第二局開始，兩人搶攻搶殺，致爲馮以十一比四獲勝，惜小張出界之球頗多，三局開始，小張又以四比一佔先，殊屬不易，後五追至十一平，全賽中當以此時空氣最爲緊張、小張力尋機會，馮不慎出界一球，遂爲小張力扳一局，羣衆歡聲雷動，四局開始，馮先開球，致一氣運獲數球，小張力追不及，乃以九比十一勝，馮豈三比一勝張文述，在球迷歡騰之下，榮膺此屆中報杯乒乓賽男子組冠軍，於是此轟動全京之中報杯乒乓賽，遂圓滿結束、

表演賽後、爲各隊作聯合表演，集本京各名手於一堂、表孫懷信對中大王旭初、精采百出，首爲京運代表孫懷信對中大王旭初，王攻孫削、危球頗多、至二比二時、雙方因張戰出汗太多、第五局同意休戰、造成和局、於是此表演賽之首組、既成一團和氣之象徵，次爲燕隊胡棣菱對張文述、張以三比二勝、幼聯隊長朱定三比〇勝燕隊仇良儉、第四組爲鋼丸馮豈對趙琳、此一幕最爲觀衆所期待者、打來也確實精彩、果不負觀衆希望、第一局七比十一馮勝、第二局八比十一趙勝、第三局至十四比十六、始爲趙勝、第四局馮力攻至十五比十三勝成二平之勢、五局開始、競爭尤爲劇烈、由六平五趕至九平後、趙爬網一球、擦檯邊一球、馮欲爭無法、競因趙琳運獲兩幸運球而獲勝、至此已午後一時、其餘各組表演、只得作罷、於是熱烈空氣下完滿結束、中報杯全京乒乓賽雖於此、至給獎日期、則定於本月二十二日下午三時、將由中報社羅社長親自給獎、屆時並由民教館邀請中大之中聯隊與燕隊作表演賽云、

男子乒乓決賽中 最緊張的一幕

馮豈力克張文述

天氣晴和得可愛、初夏的輕風微拂，老的小的男的女的，凡是愛好體育的人，昨日早晨，莫不犧牲了一切飲宴或其他的約會，奔向民教館去，前廳乒乓室裏，還有體育界先進，各幾十張椅上，人擠得滿滿，大中學男女學生、白制服的青年團，黃制服的警校學員，綠制服的郵界人士，尤其可感的是今晨三時纔入睡的新聞記者，也犧牲了早覺，來攝影，採訪，或作壁上觀，汽車也來了幾輛，球場門前甚見熱鬧，鐘鳴十下，決賽主角馮豈張文述相繼登場，老馮乃鋼丸上將，大大的個兒，身強力壯，張文述乃燕隊杜石，瘦長身材，滿顯得精明強悍，兩眼如貓，開始後張文述佔先開球，老馮輕輕挑過網，落左角，小張右手一記煞球，猛如砲彈，竟被連中三球，老馮見大勢不妙，力圖反攻，企圖致敵死命，但仍以一比四落後，調邊開球，老馮較小張尤妙，一球擋過，老馮之煞球更猛，且搭點絕佳，小張招架不住，成六比四之勢，老馮佔先，氣勢自盛，小張漸不支，第一局十一比七爲馮豈獲勝，三局開始，馮豈開球，佔便宜不少，小張力圖反攻，兩人對攻對煞，其間精采迭見，千萬隻眼睛隨球而左右，一中同學咸爲小張打氣，而老馮穩打穩煞，毫不紊亂，一路佔先，於萬分緊張中，以十一比四，續獲二局，老馮既以二比〇佔先，小張頗顯慌亂，一般觀衆均以爲小張將以直落三敗，誰知事出意外，小張不甘示弱，因開球居先，易佔上風，老馮又豈甘坐敗，力尋機會，球屆六平，掌聲雷動，六七，又七平，直至九平，數百觀衆，鴉雀無聲，不但決戰沙場者忘去一切，即觀衆除注視球之落點外，亦不顧慮其他，此時老馮開球過網，被小張偷煞一記妙球，小張乃以十比九佔先，在此一球平等一球即輸之情況下，小張孤注一擲，竟被擊中，打破鴨蛋，造成二比一，馮豈佔先之勢，老馮於第三局中因不慎負一分，四局開始，極力猛攻，張則小心翼翼，雙方互展絕技，小張爬居上風，七平後，九比八小張佔先時，均以爲有第五局可看，老馮見時機已到，又施展大刀闊斧之術，連中三元，小張求勝心切，反見慌亂，馮豈以三比一取勝，榮獲此屆中報杯全京個人乒乓賽男子組冠軍，此次可謂不負各方期望而爲鋼丸爭先矣，寄語落選諸君，「勝敗兵家常事」，且看下次相會，（翁仲）

京市營業稅處 違法征收手續費
市府嚴令查復 已征者應全數發還

【中央社】京市各同業公會，以最近對各項營業稅額，較前已增加數倍，在此生活極度高漲，人民購買力薄弱之際，已將不堪負擔、而於徵收之時，更有附收手續費等名目，似與政府體恤商艱之意有悖，特聯合請求市商會轉呈市政府、對手續費一項，請予解釋，市府據呈後，以徵收稅項時，並無手續費等之規定，顯係徵收人員、從中舞弊，誠屬不法之極，爰飭營業稅處、從速查復外，已指令商整會轉知各業公會，以後對手續費一項，自當取消，至以前已被收去者，亦須全數索還，並悉今後對營業稅額，非經市府核准，亦不得任意增加，

招考管理檔案人員廣告

本部現招考管理檔案人員一名凡具有該項專門技術者於本月廿日前上午八時至十二時到政治訓練班（地址勵志社）祕書室報名聽候甄試 政治訓練部啓

B3722

迫於飢寒 沿街拉客

【本報訊】太平路建康路等處，每於深夜，有一輩私娼爲飢寒所迫，集該處馬路人行道上拉客，昨晚十時許，太平路發現有住居釣魚巷四號之馬洪氏，釣魚巷三十一號之袁小哥，仙鶴街二十六號楊翠英、仁孝里九號張周氏，在該處攔路拉客，適被該處崗警瞥見，乃將四人帶所詢問，據供爲生活所迫，冀圖賣淫爲生等語，當以有關風化，隨將移送警局拘留三天以儆

京錢業同業分會 昨舉行成立大會
參加錢莊計有六十餘家

【中央社】國府還都後，京市社會金融頗呈蓬勃氣象，全市大小錢莊，共有六十餘家之多，該業同人、爲增進同業福利，共謀業務發展，振興社會金融起見，特發起組織同業公會，自呈准主管機關，着手籌備以來，茲已全部就緒，於十五日上午十一時、在本京綾莊巷六號該會會所，舉行成立大會，到有社運分會商整會及京市銀行界代表暨全體會員等百餘人，行禮如儀後，主席團湯紹衡，致開會詞及報告籌備經過，社運分會代表朱覺影，來賓華興銀行許經理，興業銀行葛經理等相繼致詞，末由主席團王論會章，及議案，選舉湯紹衡，徐崇文，高震寰，蔣國楨，王利人，張迪光，李子良，郭守權，吳瑞堂，陳若愚，王雲輔，詹少祁等九人爲理事，同時宣誓就職，舉行第一次理事會，互選湯紹衡徐崇文王利人、三人爲常務理事，推湯紹衡爲理事長，併公電汪主席致敬云，

接收浦口 市府積極籌備

【本報訊】南京特別市政府，關於接收浦口區事宜，業經市府地政局籌具意見，送請內政部召集會議，決定接收日期，所有調查該區現時情形，已由市府及警察廳各派委員一人，併隨時取得聯絡，先行調查，分報府廳核辦云

中小學日語會
本屆假荷花塘舉行

【本報訊】中小學日語研究會，每逢兩星期召集會議一次，商討日語教授方案、藉以推進中日文化、茲悉本屆會議日期，業已定於本月十八日假市立荷花塘小學舉行會議，除各中小學派日語教師一人參加外，屆時有關機關或將派代表出席云、

大伯侵佔 弟婦財產

【本報訊】南京人馬谷氏、年五十一歲，住岔路鎮，其夫早年亡故，遺有祖遺房屋數間，開設茶館賴以生活，詎馬谷氏之大伯馬成鑑，冀圖侵奪該房產以爲己有，馬谷氏以係祖上所遺，何早經分析清楚、遂均置之不理，馬成鑑乃於前月率同其子家煥，手持木棍，至其弟婦處强行要迫，並用木棍將其擊傷，馬谷氏以大伯及姪兒企圖侵奪，不惜橫施兇暴，乃具狀於法院告訴云

效能卓絕 品質超羣

德國普魯士大藥廠出品 中國國民政府特准註冊

掬誠忠告各界：

本行經理之三種良藥，志在與同等藥品競爭，爭取市場制銷權，故初銷時之售價，「普勒生固精片」與「胚命素」兩藥保證低於成本百分之三十出售，最佳的淋病專藥「勞淋辛」則低於成本百分之四十五。予厚利之同樣藥品以致命之打擊！深信此暫時之犧牲爲制勝同類藥品之有力武器，讀者當能回憶十年前美孚火油在中國市場之創價與俄油角逐，經過劇烈之跌價競爭，卒使美孚油獲得最後之勝利，而得控制今日中國之市場，蓋敝行初銷時之犧牲雖大，誰能否認此非商戰有力之一擊乎？但，再可爲諸君告者：敝行決不接受同行之妥約，故最近期內不願增價，甘言蜜語，請無有考慮之餘地。（購時敬請比較，是否較衆優良。）

效能極大的淋病專藥 **勞淋辛**

醫師證明具有濾血殺菌之功

『勞淋辛』之治療淋病，其所發揮之龐大殺菌力，可撮要述之：尿道，各組織，各關節所潛伏之淋菌，搜殺盡絕。蓋患者吞服殺菌質素，廿種殺菌質素隨血液之循環全身以搜殺淋菌。故能受性過敏之病人，亦無噁心，嘔吐，頭痛及腸胃不適等弊。其凶惡危險之淋病變症，如關節炎，睾丸炎，攝護腺炎，膀胱炎，[illegible] SULFAMIDE [illegible] 甘拜下風。「勞淋辛」製爲德國普魯士大藥廠出品 [illegible] 注意：每片均有MST之顯明標誌。

胎盤補劑 **胚命素**

本劑除用足量之胚胎素外，並從雄壯動物睪丸中提出之荷爾蒙結晶體以輔之，眞所謂錦上添花，爲再增加其治效起見，並摻入補腦之燐質，補血之鐵質及補骨之鈣質，故功效之佳，可想而知。

三大治效
一：滋陰補陽之含蓄力豐富！
二：補腦補血之發揮力強大！
三：發揚性能之牽引力持久！

主治：神經衰弱 早洩陰痿 遺精滑精 發育不全 腰酸背痛 未老先衰 食慾早衰 面黃肌瘦

一百片裝僅售三元

普勒生固精片

專治遺精滑精失眠專藥

「普勒生固精片」之治遺精滑精，見效之速，爲一切同類品所萬難拮抗，僅須在睡前吞服三片，保證決不遺洩。服後能使精液中之蛋白質脂肪質等成分增多。有助於遺精頻繁虛弱體質之患者，如用以治失眠症，則爲唯一代替安神藥片之可靠與劑，見效速而無毒質。注意：此良藥欲與同類品競爭起見，售價減低，每盒兩元五角

南京經售處

仁濟大藥房：建康路
中法大藥房：建康路
五洲大藥房：建康路

：即能止濁，消炎，鎮痛而能使血液澄清，將患者前後本劑三公分（六片）則血液中即自然產生一種強有力的獨具此超然無匹的殺菌力。「勞淋辛」之耐藥力難在感唯一値得誇耀的優點，厥在根治纏綿雜治的慢性淋及，前後尿道炎等等。「勞淋辛」一殺菌之奇蹟，能於三十山倒海而出，用顯微鏡親之乃膿在目也。因其爲球菌及葡萄狀球菌所起之各種化膿性疾病，無不藥到病純粹，準確，安全之科學環境下產生，爲市上同類品所

羣生大藥房：建康路
太和大藥房：建康路
中興大藥房：建康路

世界大藥房：昇洲路
華南大藥房：昇洲路
昇洲大藥房：昇洲路

青成藥房 中國藥房 中美藥房 中華藥房 中興藥房 中安藥房 華興藥房：珠江路 濟華藥房 天成藥房 萬國藥房 同樂藥房 屈臣氏 更生藥房 大陸藥房 鎮江 如皋 揚州 高郵 通州等各埠均售

駐華總經理上海麥士敦洋行 南京路慈淑大樓五二八號電話九四〇一二

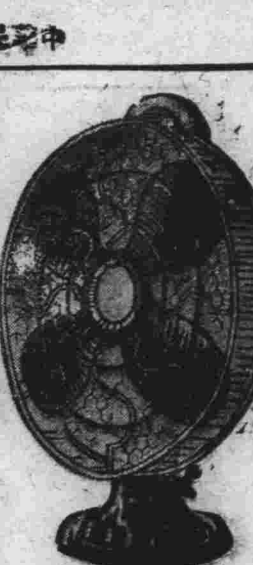
本公司最近運到大批新型電扇 品質堅固 裝璜優雅 價格低廉 請蒞臨參觀爲荷
地址 南京米市[illegible]四號（新世界前面）
華中水電指定電業商 三河電業公司（電話二一七六五） A860

南京殯儀館
內容寬廣 五大禮堂 設備完善
豐儉咸宜 便利喪家 無微不至
館址 莫愁路一二一號 電話 二一九一三 墓址 中山門外京湯路汝頭村

時萬興壽材局
本號開設百餘年之悠久歷史 專辦各地上等材料如川杉楠木 木柏沉陰杉枋 各種色木應有盡有 如需貨辦壽具者歡迎參觀 價實比較
地址 昇州路倉巷十四號

櫻花啤酒 サクラビール
南京代理店 株式會社 福昌公司
總經理 合記商號
珠江路二六二號 電話二一九四九號

老大綸綢緞局
夏季衣料的添製請到 建康路黑廊街
新到滬杭風行衣料數千餘種 花色新穎 奪目定價特別低廉 承製男女中西服裝 特聘名師藝術裁剪 担保風頭十足摩登

首都第一 花色大王 凱利公司
旗袍料 西裝料 新翻花色 大批運到
添製新裝 包管萬分滿意
地址…中央商場內

首都服裝界 屈指第一 大新公司
新到最新特級名貴綢呢綢緞
精製女子春季高級袍襖大衣西服大衣袍褂
地址 建康路一五一 電話二二七六九

收買 價豐 鑽石珠寶翡翠
永寶齋珠寶店 中央商場 A818

中國社會事業協會主辦 首都大衆殯儀館
本館爲服務社會便利喪家起見特設經濟禮堂儉約辦法如左
[illegible]

中國社會事業協會主辦 首都義務葬辦事處
本處經兩月之籌備、現已完成、自六月四日起開始服務、凡本京赤貧住戶因死亡無力購地埋葬者、得至本處領取申請書依式填就、經調查確實後、即予以義葬、絲毫不取任何代價、此啓
辦事處地址 復興路一四七號之二

經濟新聞

到源雖湧去化尤暢 小麥造五十元關
市氣向榮前途仍難看疲

【本報訊】邇來小麥來源、幷不寂寞、每日河下恒有一兩千担運到、惜本客吸胃均佳、所到之貨、輒被競購一空、形成供不敷求、市氣向榮、故雖於新麥滿見之際、市價仍是有堅無疲、昨日市場見貨千餘担、因鎮江幫與本京「有恒」「普豐」兩粉廠、互相爭購、行盤重造五十元關、値茲新麥登場、各地又獲豐收、市價不但未疲而反趨上漲者、此爲頻年以來所僅見、故民食嚴重問題、不僅米糧而已云

滬市游資新出路 向和平區謀發展
滬金融界巨子表示

【中央社上海訊】事變後、我國物質與經濟、遭受嚴重之損失、而一般擁資者、不思復興之道、將所有資金、逃往上海、從事種種投機、以致內地資金、益形枯竭、國府還都後、着手復興和平區經濟、於本年一月成立中央儲備銀行、上海、蘇州、杭州、分支行、亦相繼開業、逐漸調整物資平衡、發行新法幣、已順利進展、此後各地經濟繁榮、當可逐漸恢復、惟國府正在努力復興經濟繁榮期中、不論財力物力人力、均在渴望需要、故望上海一般企業家、將擁塞滬市之游資、向和平區內從事復興產業、據本市金融家表示、目前上海游資、向和平區復興生產、爲上海呆滯游資之出路、因上海企業、在歇局惡劣時期、危機迫近、而投資和平區、不獨能得政府之保障、且和平區物料原料、無患缺乏、並可減少危險、

各地商情

北京

【中央社北京訊】華北商情、北京雜糧每百斤白小麥二五•六〇、花小麥二五•五〇元、大麥一七•〇〇元、高粱一三九〇元、高粱一四•二〇元、綠豆一九•〇〇元、河南綠豆一八•四〇元、黃豆二一•三五、河南黑豆一八•五〇、河南落花生三一•〇〇、外匯對英、賣三便士十六分之五、買四便士、對美賣六金元四分之三、買六金元四分之一、聯銀券六一•〇〇元、又赤賣三五五元、買三四八元、白銀賣三元一角、買二元八角、煤價無變化

天津

天津棉紗、現貨十支三鼎八六〇元、十支盤虎八五八元、十六支大福一一七〇元、廿支八馬一一七四五元、廿支十全一二一五元、廿三鼎一一五五元、三十二支十全一四五五元、三十二支八馬一二四七元、四十支八馬一五八五、

青島

【中央社青島訊】青島棉紗布現貨、十六支實來一一六〇元、二十支銀月一二二五元、三十二支銀月一四〇〇元、四十二支銀月一六〇〇元、花鳥三六〇〇元、雙龍三六九〇、

元、四十二支粟子一五六〇元、五福細布三六•六〇元、陽光細布三六九〇元、麵粉天官一六•〇〇元、綠桃一五•八〇元、對滬平匯九七•〇〇元、對日銀券五七•〇〇元、對美金元十六分之五、對英三便士半、

蕪湖

【中央社蕪湖訊】蕪湖金融市況、飾金進七五〇元、出八〇〇元、紋銀進六元五角、出七元五角、日

鼎進四十三元五角、出四十三元二角半、機米九十五元、毛熟米九十二元、糯米八十五元、糯米一百元、小麥五十九元八角至五十七元八角、菜籽五十六元七角、白芝蔴七十六元、黑芝蔴五十二元半、黃豆五十六元六角至五十四元七角、蠶豆五十八元八角至四十八元半、菉豆五十四元、豌豆六十四元至六十三元、苞蘆四十元、粉絲八十五元、煙葉一百十元、蔴油一百五十四元、豆油一百三十六元、菜油一百六十五元、棉紗三十二支仙鶴二〇〇〇元、三十二支藍鳳二八〇〇元、三十二支仙桃二八〇〇元、二十支鴻禧二七六〇元、十六支醒獅一八八〇元、二十支仙桃二四八〇元、

鎮江

【中央社鎮江訊】鎮江糖油市價、現因人心趨疲、均略下跌、茲將各貨最近價值、探誌於後、（一）糖類白糖每担日金六十元、粗沙每擔日金六十元、赤沙每擔日金五十元、（二）油類豆油每擔一百三十元、蔴油每擔一百二十四元、菜油每擔一百十四元、生油每擔一百三十元、麵粉市價、因新麥登場、收成極佳、故均告下跌、茲悉昨日麵粉開盤、價格如下、綠金山牌每袋二十七元五角、紅金山每袋二十六元五角、以上每袋跌落五角、藍金山每袋二十三元、每袋已跌落一元、

無錫

【中央社無錫訊】無錫米市、機白元一百廿元、糯粳一百廿八元、粳稻六十三元、小麥六十三元二角半至六十元三角、元麥二十四元至四十五元、黃豆五十四元、蠶豆四十七元、紅粳四十三元、芝蔴七十二元、苞米四十二元、麵粉綠豐年二十八元、五元七角半、麵皮一百十八元、五元四角、軍票四十一元六角、飾金六百九十五元、

市場多呑少吐 滬紗升起九元

【滬訊】棉紗現貨市況、上日場後晴市業中互做數百包、價極平穩、是以同業人心仍佳、雙馬開盤爲一千四百六十五元、開高一元、開後客銷適逢週末清淡、市勢外棉報漲、紗市實需竟稀、市場中流言仍爲荷印緊張、港幫現需呆頓、惟買方有一部份心思向上、依然成進、金證兩幫多香少吐、價見微升四元、至午收爲一千四百七十、有十三元高低、開收盤比較見升九元、若比前日午收軋升亦九元、餘如二十支天女地球各升數元、結果午前成交及上日場後計九千一百九十包、內港幫進一百包、同業投機進九千〇九十包、

滬蔴袋市續告平靜

【中央社上海訊】蔴袋市況、續告平靜、蓋以洋莊交易時動時息、提摸不定、而人心亦跟隨實銷、如何爲轉移、故市場喊價、一動即昂、而實際成交者、恒有二三角上落、均屬供求心思而已、今市二磅半新袋匠市六百六十元、二磅二五新袋六百二十元、二新六百元、本街冲香港冲新五百六十元、白綫袋五百十元、市面續居醞釀中、

受滬上漲風刺激 捲烟趨勢秀利
火柴洋燭等仍呆定

【本報訊】市氣消沉、蟬聯幾達三月、迄今猶無起色之五洋、實開事變以還之新紀錄、大有一蹶不振之勢、一般投機囤戶、莫不焦頭爛額、寖態畢露、邇來仍以去路擁塞、客銷頹於停頓、市況疲莫能興、故日來除捲烟、因受滬上漲風刺激、略形提升外、其餘如洋燭、洋油、火柴、肥皂、依然呆定、幷無起落云、

津幫擬購 蔻批綠茶

【滬訊】綠茶昨因有天津幫將有蔻批採購之訊、急起搜多是囤戶對各茶、交易頓告不弱、計吸進珍眉一百十箱、至二百四十五元、成交二百十五箱、抽珍四至二百九十元、成交價二百七十元、係由富源、

囤戶竭力支持下 粉市明定暗弛

【本報訊】每年於新麥登場時期、粉市總不斷下跌、惟今年則獨否、蓋以各地小麥雖告豐收、惟運輸環境尙未恢復常態、加之麵粉已成目下平民唯一之食糧、銷行較佳、聰明囤戶、竭力支持、故連日粉市、欲疲又止、奈以實銷寥落、暗市已趨鬆弛、昨市綠粉計二十七元、已較前盤降低三角云、

物價漲落與貨幣之關係

【滬訊】貨幣所以交換貨物、貨物亦所以交換貨幣、二者既有共通之性質、故即稱貨幣爲一特種之貨物、亦無不可、是貨幣一如他種貨物、加多則趨賤、減少則趨貴、（註一）貴則價漲而交換力強、賤則價落而交換力弱、貨幣與貨物、分別而觀之、受原純之供求律所支配、其相關之際、情勢更形複雜、蓋貨幣之數量、與貨物之數量、通常須維持相當之比率、經濟狀況乃能平衡而安定、否則畸輕畸重、均爲經濟之病態、而社會蒙其害、所謂過猶不及是也、我交互之關係、如何根據而言之、即幣量與物量俱增或俱減、而其比率不變、則其價格亦不變、若幣量增而物量不變、亦能使物價上漲、若幣量增而物量又減、則物價更漲、若幣量減而物量不變、亦能使物價下落、若幣量減而物量又增、則物價更落、此不易之理也、上海目前之經濟狀況、一面幣量劇增、一面物量劇減、各趨極端、則幣價之劇落與物價之劇漲、乃自然之結果、滬幣量何以劇增、其原因約有數端、人口增多、而貨幣流通亦增多、此其一、常川購進大宗外匯、需大量貨幣、此其二、公債本息之分期償付、此其三、工商業之利潤與房地產之租金提高、因而激進消費、此其四、購進各種貨物以居奇、此其五、物量何以劇減、其原因亦約有數端、因戰事影響、生產額減少、此其一、運輸阻、此其二、控制操縱、居奇囤藏、此其三、人口增、消費亦增、此其四、由上述之情勢、一言以蔽之曰、錢愈多而賤、物愈少而貴是已、其影響所及、則平民之生活程度增高、一也、工商業之利潤增高、二也、進口貿易增多、三也、出口貿易減少、是種影響、看去似利多害少、其實利少害多、因在現勢之下、以薪俸工資或額定利息之所得爲活者、其受壓迫剝削爲最烈、固無論矣、即工商業之利潤似厚、然就下落之幣價言、其所得實益究屬有限、至於出口貿易、昨年上海出超達六百餘萬元、不爲不多、然爽考其實、此並非表示出口貨量如何增進之結果、不過表示用以抵除出口貨數値之進口貨、數値之減少、及幣價下落之結果而已、若照最近國幣六百餘萬元之出超、不過合美金四十八萬餘元、此不啻人以區區四十八萬美金、易我値六百餘萬元之貨物、我之實益究有幾何、又就進口貿易言、奢侈品進口之減少、在消極方面、於上海人之節約上、不無裨益、然按之實際、在游資充斥之上海、奢侈之風、不特並未稍戢、而且變本加厲、然則奢侈品之進口、略有減少、亦當甚微、至進口之必需品而言、並非其絕對之量額雖少、然以奇昂之價格購入、亦何利益可言、所謂上海工業與貿易之繁榮、現已發生重重之困難、其著者莫如艙位短少、（註二）運費增加、以及食料、原料、燃料、昂貴、諸者、而用外國原料、須航運者、更須受外匯之剝削、凡此種種、均予上海工業及對外貿易以莫大之打擊、倘物價上漲、幣價下落之趨勢不能遏止、或甚至更趨惡化、則上海工商業前途之危機、有不勝設想者、深望上海工商界亟起圖之、

（註一）所謂物量幣量之多少、乃指在市場上流通之量而言、並非其絕對之量、其囤儲之貨物或貨幣、不在其內、經濟活動者、當然不缺少、蓋受戰事影響、我（註二）現時上海之艙位調往長江上游、遭損失、或多調往印度洋以西、日本船隻至美國航行遠東之船隻、因受新通過中立法影響、其原在大西洋行駛、改在太平洋行駛、故反而增加、然美運行滬之貨量與滬運美之貨量不相稱、故不能充分利用其回航所空之艙位、此項空位之損失、往往由加諸進口貨運費之中、而美國之運費、不啻負擔之一特殊現象也、此上海航運

滬煤已告穩定
來源絡繹 賤貨兜售

【滬訊】煙白煤斤、自被投機煤商大宗把持後、售價卒被頻頻抬高、本市整個燃料問題、一度發生極大恐慌、昨據各煤業公團消息、目前國外煙白煤斤來源日益暢旺、每日抵埠者平均在一千噸左右、現在裝煤船隻噸位雖較小、但每艘裝煤數額均在二千噸以上、惟目前兜售煤斤則以賤煤居多、如赫凌屑、門頭溝等、該項煤斤大都係供給製造煤球、目前因氣候轉熱、煤斤去路大減、市場買賣已告穩定、又浴室業平煤、已於昨日售畢、現煤業公會已在趕造報告、日內即將送繳開灤礦務局、義泰興、華中、元泰等煤公司備查、

【滬訊】紅茶交易、因値週六、去化閑散、馨茂棒茶號售與協源同昌等茶廠售出、至好七門洋行三十三箱、成交價比前漲八元、爲三百八十元、

滬訊彙誌

△國米　昨日國米水陸南路到貨共二百卄餘包、貨銷去化仍形懈淡、交易大都零星居多、故市勢乏振作、行情在散販銷脫下、又疲落元許、計開北幫白粳價爲一百卅元至一百十七元半、南港早薄稻一百卅八元至一百卅一元半、本幫糯米一百廿三元、統市成交三百石左右、

△洋米　日昨洋米市勢續趨盤旋、查晨初開市供求俱淡、價呈平定、旋因甬幫忽有二三千包添取、內地幫對於碎米亦有一千多包進辦、故中途人心一度向榮、行情曾略見上升、一二元、關以洋行定貨仍有不斷抖售、計由合義洋行拋開六月底裝西貢碎米二千噸、價爲一百〇二元三角、因此近午終見回升、結果除碎米尚軋升元許外、其餘悉鮮榮辱、統市成交一萬五千多包、英華司即交西貢碎米售甫一百〇八元、又路貨一百〇七元、又四五月份裝一百〇六元半、

△麵粉　現洋粉市況續呈平穩之象、查本客納胃尙不寂寞、大部擇巧而取、執貨者鑒於目下新麥上市之際、亦無法過於扳俏、統市售開金龍粉二十九元三角半至一角半、花鳥粉三十一元一角、財神粉二十九元、砲台粉二十九元二角、統市成交六千包左右、市面尙在盤旋中、

△小麥　小麥市況依然沉寂、查內地新麥雖已旺登、因受禁阻、無法購取、僅有日廠出面、可以請領採辦證、由華商代辦、聞有五千餘包接洽定妥、

△麩皮　麩皮市況續呈定局、交易依然零而乏整、統市成交福新及阜豐麩皮二百多包、價爲二十六元、與前仍無軒輊

市情

米糧（河下行盤 每石價）

品名	價格
西貢米	一一〇.〇〇
黃熟	一二五.〇〇
洋熟	（無貨）
普通機米	一二〇.〇〇
元熟米	一一五.〇〇
上粳米	一五〇.〇〇
次粳米	一四〇.〇〇
上糯米	（缺貨）
次糯米	（缺貨）

雜糧（每担價）

品名	價格
元麥	四三.〇〇
蠶豆	四八.〇〇
菜籽	（無貨）
綠豆	四九.〇〇
黃豆	五三.〇〇
赤豆	（無貨）
青豆	（無貨）
芝蔴	（無貨）
小麥	五〇.〇〇

油糖（每担價）

品名	價格
大達油	一五〇.〇〇
蚌埠油	一四五.〇〇
小磨油	一四五.〇〇
大槽油	一四〇.〇〇
菜油	一三三.〇〇
蔴油	一四五.〇〇
秋油	一三六.〇〇
精鹽（日金）	一七.七〇
淮鹽（日金）	一五.九〇
四五號（每包）	二一〇.〇〇
四號（每包）	二〇七.〇〇
棉白（每包）	二四四.〇〇
袋赤（每包）	二一〇.〇〇
袋白（每包）	二五四.〇〇
枝洋（每担）	（無貨）
青糖（每担）	一二八.〇〇
粗砂（每包）	（無貨）
冰糖（每担）	一八〇.〇〇

麵粉（每袋價）

品名	價格
綠牡丹	二七.三〇
紅牡丹	二五.〇〇
藍牡丹	二二.〇〇
綠飛鷹	二七.三〇
紅飛鷹	二五.〇〇
藍飛鷹	二二.〇〇
綠金山	二七.五〇
紅金山	二五.三〇
藍金山	二二.三〇

煤炭（每噸價）

品名	價格
鴻基煤塊	四四〇.〇〇
焦煤	一〇〇.〇〇
白灰煤	一四五.〇〇
烟煤塊	二六〇〇.〇〇
烟煤（華水統貨）	二〇〇〇.〇〇
烟煤屑	一七〇〇.〇〇
木球（每担）	七.〇〇
木炭（每担）	九.〇〇
黑炭（每担）	三二.〇〇

香烟（每箱價）

品名	價格
大英	二一一〇.〇〇
老刀	一五一〇.〇〇
仙女	一〇六〇.〇〇
品海	（無貨）
小白金龍	一六三〇.〇〇
大白金龍條	一二〇〇.〇〇
大長城	九〇〇.〇〇
小長城	七六〇.〇〇
大聯珠	八〇〇.〇〇
明星	六六〇.〇〇
五華	一八〇〇.〇〇
紫金山	一〇三〇.〇〇
大香賓	九九〇.〇〇
百花牌（日幣）	二〇〇.〇〇
黃錫包（日幣）	三五〇.〇〇
美麗牌（日幣）	二五〇.〇〇
禮拜堂（日幣）	一六五.〇〇
雙斧牌（日幣）	（無貨）
全祿牌（日幣）	三三五.〇〇
長壽牌（日幣）	（無貨）
吉祥牌（日幣）	二三〇.〇〇
指南牌（日幣）	二八〇.〇〇
大前門（包）	五六〇.〇〇

酒類（每担價）

品名	價格
酒	九五.〇〇
紹興	一三〇.〇〇
子	一八〇.〇〇
高粱	一二〇.〇〇

金融（每兩價）

品名	價格
金買入市平	六五〇.〇〇
金賣出市平	七一〇.〇〇
銀買入市平	六.〇〇
銀賣出市平	七.〇〇
華興票買進	一八一.〇〇
華興票賣出	（無市）
日票買進	四三.五〇
日票賣出	四三.〇〇

雜貨（每箱價）

品名	價格
美孚洋油原聽	四〇.〇〇
亞細亞煤油原聽	四〇.〇〇
光華洋油原聽	（無貨）
幸福洋油原聽	四〇.〇〇
三門牌石油（日幣）	一五.〇〇
上海火柴每箱	一一〇.〇〇
南京火柴每箱	一〇五.〇〇
鎮江火柴每箱	一〇〇.〇〇
僧帽牌洋燭	二〇〇.〇〇
飛鷹牌洋燭	三四〇.〇〇
固本肥皂	三三八.〇〇
五洲固本肥皂	四七〇.〇〇
日光牌肥皂	八五.〇〇
碱（每担）	二五.〇〇

上海內河輪船公司

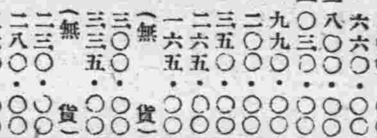

上海內河輪船公司、京揚班、江瑞聚龍二輪、每日上午七時輪流開往揚州、沿途各碼頭地名價目列後

地名	價目
划子口	日金十八錢
大河口	日金九十錢
沙漫洲	日金一圓
泗源溝	日金一圓十錢
十二圩	日金一圓二十錢
瓜洲	日金一圓三十錢
八里鋪	日金一圓四十錢
六圩	日金一圓五十錢
揚子橋	日金一圓六十錢

中央廣播無綫電台節目

周率六六〇KC 波長四五五M 呼號XGOA

六月十六日播音 【星期一】【夏季時間】

▲下午▼

時間	節目
一二•三〇	歌唱（一夜皇后等）
一二•四〇	生活講座（怎樣應付貧苦的生活）
一•〇〇	報時
一•〇〇	報告新聞（日語）
一•一〇	西樂
一•三〇	故事（精忠岳傳）
二•〇〇	京劇（紅樓二尤等）
二•三〇	國文教授（四書）
三•〇〇	政府公報 報告新聞
三•二〇	粵樂（漢宮秋月等）
三•三〇	經濟新聞
六•〇〇	兒童教育（上海語（轉播上海）兒童科學兒童講壇）
六•三〇	日語講座（高級日語講座第二輯）
七•〇〇	報告新聞
七•三〇	友軍將士節目
八•〇〇	西樂
八•三〇	友邦僑民節目
九•〇〇	報告新聞
九•一五	粵樂（好春光等）
九•三〇	京劇（彩樓配、六月雪）
一〇•〇〇	報告新聞
一〇•二五	西樂（室內樂（轉播上海））
一〇•五〇	時事講述
一一•〇五	豫告節目 記錄新聞

南京新報火車時刻表

滬寧綫（新鐘點）

南京至上海（南京開）飛龍	特快	普通	天馬	特快	普通	站名	上海至南京（上海開）特快	普通	天馬	普通	特快	飛龍
22.10	21.00	20.20	18.10	13.55	17.05	上海	8.00	8.35	9.30	11.55	15.20	16.40
20.40	19.33	18.05	13.49	12.28	14.38	蘇州	9.34	11.25	10.57	14.39	16.54	18.07
20.04	18.47	16.40	13.04	11.42	13.38	無錫	10.16	12.35	11.40	15.37	17.36	18.48
19.26	17.51	15.39	12.25	11.01	12.40	常州	11.00	13.45	12.23	16.38	18.23	19.31
18.10	16.33	13.40	11.10	9.43	9.26	鎮江	12.35	15.55	13.37	18.53	19.55	20.48
17.00	15.20	11.45	10.00	8.30	7.45	南京	13.40	17.42	14.40	20.27	21.00	21.50

津浦綫

北京至浦口 浦蚌	通車	站名	浦口至北京 通車	浦蚌
	8.05	北京	18.50	
	11.10	天津	15.48	
	19.30	濟南	7.40	
	7.00	徐州	22.30	
6.10	11.10	蚌埠	18.10	15.36
8.53	12.58	明光	15.55	13.13
11.30	14.46	滁州	14.00	10.12
13.30	16.10	浦口	12.30	7.56

京蕪綫

南京至蕪湖 普客	普客	站名	蕪湖至南京 普客	普客
15.10	8.10	南京	13.20	19.25
15.53	8.53	中華門	12.43	18.48
16.41	9.40	江寗	11.52	17.55
17.24	10.19	慈湖	11.15	17.18
17.32	10.27	馬鞍山	10.58	17.04
17.47	10.42	采石	10.44	16.49
18.13	11.08	當塗	10.10	16.23
19.05	12.00	蕪湖	9.00	15.30

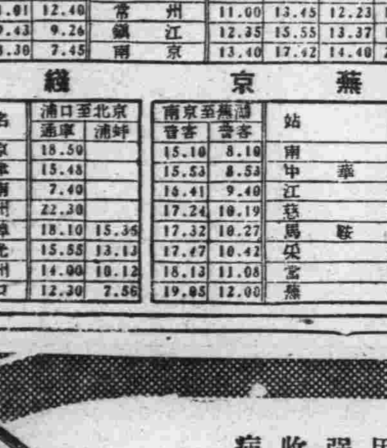

新肝精

提高活力！
鱈鱇之肝臟、爲營養之豐庫、凡於補强身體所必要之各種維他命、消化性蛋白・酵素・燐化合物・糖元等之含量無不豐富。
本店所製之新肝精乃將上述特質、更附以活力化之製劑也、因之於提高活力・充實體力・增進營養上、均能充分發揮其著大効力。

興旺食慾！
於小兒發育期、如能催進其食慾、即是促進其發育、亦增進小兒健康最上之秘訣也。新肝精者、除含有上述各種養品外、更配以於生理上稱爲最貴重之牛膽汁因之不但得興旺食慾・强化胃腸、增進消化吸收力、並且對於各種疾病、持有極强之抵抗力

株式會社 藤澤友吉商店
大阪・東京・京城・奉天
上海密勒路八號

各地通信

蘇安定各縣民食 訂官米出售價目
省垣小絞米每石百十元

【蘇州訊】蘇省府以准行政院糧食管理委員會公函、以該會爲配給各地之各種洋米、爲適應當地市情、安定民食起見、所有發售價格、茲經分別改訂、並呈行政院備案、通飭各管區分辦事處遵照、江蘇省各地發售官米價、業已規定、並由省府訓令各縣遵照、茲經記者探悉售價、茲錄如次、

蘇州 小絞米會發售價、每石一百〇五元、米商出售最高限價、每石一百十元、碎米每石九十五元、米商售價一百元、

鎮江 小絞米會發售價一百〇六元、米商出售最高限價每石一百十元、碎米九十六元、米商售價一百元、

丹陽 小絞米會發售價一百〇六元、米商出售最高限價一百十元、碎米九十六元、米商售價百元、

金壇 小絞米會發售價一百〇六元、米商最高限價一百十元、碎米九十六元、米商出售價百元、

揚州 小絞米每石一百〇一元、米商最高限價一百〇五元、碎米每石九十一元、米商出售價九十五元、

南通 小絞米每石一百〇八元、米商最高限價一百十四元、碎米每石九十八元、米商售價一百〇四元、

峴水木業罷工 要求增工資

【峴山訊】本縣水木業工人、爲向業方要求增加工資、因不得要領、爰於前日起舉行罷工、至於本縣水木業工資、原爲每工二元八角、爲業方得一元七角、工人得一元一角、膳食由業方供給、現在增加之數量、業由工人方面提出向業方要求、日前一度磋商、仍無辦法、因此繼續罷工、迄今連續已及四天、工人方面、必須照彼等主張實行、故局面已弄成僵持、現縣社運專員辦事處方面、爲調和雙方糾紛起見、通知雙方各推代表磋商圓滿辦法、俾得打開此種僵持局面云、

浙派員赴嘉興 監製蠶種

【嘉興訊】浙江省蠶業監管所、因鑒於嘉興各蠶種場將開始製造蠶種、昨特派遣檢種督察主任包志辛率同督察員、暫駐嘉興督察各製種場製種、以便保護蠶種及監督製種提蛾事宜云、

陸軍第三師派員 會商淸鄉事宜
聯絡有關機關肅淸匪氛

【蘇州訊】政府當局、鑒於各縣偏僻鄉鎭、伏莽滋生、匪氛未靖、爲肅淸計、乃經聯合各有關機關、組織淸鄉委員會、並決定分期實行、現正由各組着手策劃工作事宜、至於本邑陸軍第三師方面、於前日奉得軍事當局令派上級將校官數員赴某處商討、及聽候指示事宜、

漢市衛生局 建築火葬場

【漢口訊】本市自事變後、人民因受種種影響、死亡後無力葬埋、多將屍棺任意棄置、即力能裝殮者、亦感無地營葬之苦、市衛生局、有鑒及此、特呈准市政府、在本市郊外萬國跑馬道附近、石橋堡地方、建築新式火葬場、以爲市民火葬之用、此項工程、已於本月初間、開工建造、約於本年十一月可告完成云、

中國青年工讀團 在蘇續招新生

【蘇州訊】社會部鑒於目前民生困苦、提倡救濟失學青年、確屬事實、且政府正倡導墾種雜糧、培植農業專門技術人才、亦爲當務之急、故特由該部創設中國青年工讀團等情、已詳誌本報、茲悉該團自日前結束第一次招考新生手續後、現已開始續招第二次新生、昨（十三）日蘇州招考處又獲總團來函、即日起在蘇開始招收第二次新生、凡有志投考者、均可前往龍家巷四十九號索章報名云、

巢縣平糶 規定章則

【巢縣訊】本縣平糶食米、前經購運抵巢、業於日昨開始發售、向感疲憊不振之食米供應、於是急轉湧旺而呈胄納鬆滯之勢、茲悉第一方面軍陸軍第七師步兵第十團駐屯本縣之第二營營部、暨本縣縣政府、爲會衛佈告規定公務員購買平糶概與普通民衆同遵平糶章則、爰此次糶米、經縣府挪墊萬元、派員前往裕溪口購到糙米一百二十擔、現已機熟、平糶出售、專爲接濟民荒、凡各機關公務人員家屬在城廂內外居住者、必須持有該管保長證明書及門牌比對相符、方可售給云、

懷甯衛生週 映放電影閉幕

【安慶訊】本屆衛生防疫週、在中日各界人士共同協力之下、於本月五日開始、因徵集材料之衆多、以及意義之深長、故舉辦以還、深爲一般人所擁護、而收獲成績、洵屬十分良好、茲悉、該週以預定期限完畢、業於昨日圓滿閉幕、且在閉幕之尾聲中、映放電影一次、以誌其盛、因於昨午挨戶散放電影參觀券、俾資憑券入場

蘇發表陳銘處 任工程處處長
鳳台縣長馳電申賀

【本報蘇州通訊】蘇州城會工程處處長經當局發表陳銘處後、鳳台縣縣長張魯山、昨特（十五日）去電馳賀、茲誌錄於下、陳銘處處長勛鑒、閱讀報章、得悉我公榮膺蘇州城會工程處處長、以君之多才、歷年之飽學、爲蘇垣謀復興之建設、自必游刃有餘、早觀厥成、爲此特電致賀、張魯山叩刪、

內政部嘉興病院 上月診療統計

【嘉興訊】內政部直轄第五縣病院、昨發表五月份診療統計、茲分誌如次、（一）內科五六一人、（二）外科一七七九人、（三）小兒科一四四人、（四）眼科四五四人、（五）產科一五人、（六）婦科五人、（七）牙科一八人、（八）泌尿科六九〇人、（九）皮膚科一七九人、（十）耳鼻喉科一一八人、合計三九六三人、

晉北五台山 將舉行廟會一月
各地佛教徒將往朝拜

【五台訊】五台山佛教復興同願會鑒於晉省五台山素爲佛化靈蹟名馳中外、在往昔例於舊曆六月朔日起、舉行廟會一個月、屆時我國腹地各省、以及蒙疆各地善男信女、不遠數千里、於此會期中、來山朝香、曷止數萬、嗣以此次事變、一切廟宇、咸被共匪摧毀、褻瀆三寶、莫此爲甚、爰自去年、幸承友邦興仁義之師、掃蕩赤氛、保此佛地、茲者該山治安日益鞏固、爲祈禱和平、廣造福慧、復興佛教起見、剏經山西省五台山六月大會後援會長蘇體仁氏、及各關係方面協助支援下、業已決定由本月二十五日起、至七月二十四日止、計一個月間、盛大舉行、五台山佛教復興同願會、爲擴大起見、更行分別函知各方善士檀越、並各佛教團體、踴躍前往參加、誠敬拈香、藉以祈禱和平、廣造福慧、本市冀南佛教聯合會、接准此項通知後、除與新民會市總會、取得聯絡外、刻正積極準備出席參加、及有關大會之一切、進行籌備行事中、又訊關於此五台山佛教復興同願會之一個月會期中、將分期舉行各種會場式祭、計六月二十五日、（舊曆六月初一日）、爲大藏經入山式、七月九日（舊曆六月十五日）、爲勝會道場、七月六日、（舊曆六月十二日）、爲新民佛教青年大會、七月七日（舊曆六月十三日）、爲全東亞佛教徒大會、及日華事變殉難者慰靈祭、預期屆時大會舉行之各方善男信女、及日華佛教信徒、踴躍參加前往拈香者自有一番熱烈盛況云

蘇舉辦稻作示範 全省規定廿七區
特約農家共計七十戶

【蘇州訊】江蘇省建設廳、前奉農鑛部令、以食糧增產一案、經行政院五十五次會議議決、抄發食糧增產計劃全文、內關於稻作示範區辦法、飭通令各縣、於本年上半年辦理完成、以期達到改進增產之實效、共對於各省市之分配、由中央規定特約農家二百家、每家五畝、江蘇省七十家、浙江安徽各四十家、上海市三十家、南京二十家、稻作示範區、定爲一百區、除中央直接辦理三十區外、各省市辦理七十區、計江蘇省二十七區、浙江安徽各十八區、滬市五區、京市二區、前二項實施辦法、已由本省建設廳分配規定特約農家、計武進、吳縣、無錫各十戶、崑山、吳江、常熟各八戶、青浦、丹陽、鎭江、江都各四戶、共七十戶、示範農區、規定武進、吳縣、無錫、崑山、吳江、青浦各四區、常熟三區、共二十七區、令飭各縣遵照、並於本屆稻作講習會時期、對於各縣保送之聽講員、詳細指示、不久當可見諸事實云、

遠東劇團抵杭 演和運戲劇

【杭州訊】宣傳部遠東劇團一行二十餘人、由陳大悲率領、於昨日夜車到杭、將轉赴各縣表演和運戲劇、省府秘書處第四科、當派工作人員戴順生、董后堂、潘伯炎、汪洋等、赴站歡迎云、

嘉興民校考試 舉行畢業禮

【嘉興訊】縣立民衆教育館舉辦之民衆學校、業已於昨日起開始考試、定十三日完畢、十四日結算分數、十五日下午二時舉行畢業典禮、三時起舉行民校學生、家庭聯歡會、由該校全體師生參加遊藝表演、以助餘興、並聞預定節目甚多、屆時當有精彩演出、惟詳細節目暫時尙守祕密、不肯預先露布耳

合肥各城門 恢復交通

【合肥訊】本縣前爲防止虎列拉時疫傳染起見、自本月七日起、所有城鄉人民、統由北門出入、餘門禁止通行、旋以商民不便、復於八日將西門開放、茲悉當局爲體恤商民、予以便利起見、於本月十一日各城門一律恢復交通、准予通行、除令警察局查照外、業經佈告週知、仰城鄉民衆一體知照云、

句容民教館 設國音講習班

【句容訊】本縣民衆教育館、爲提倡國音、救濟失學青年起見、特創設國音講習班、積極進行以來、業已籌備就緒、訂於本月十五日正式授課、每日授課一小時、下午五時至六時、修業期間三個月、主要科目講習注音符號、學費一概不收、以示優待、

靖江定期展覽 小學國算成績

【靖江訊】本縣教育科舉辦之全縣小學國語及算術成績展覽會、確定展覽日期爲七月（一）（二）兩日、展覽者、僅國語及算術兩種、語科包括作文暨大楷、算術科除小學練習簿冊外、並有算術教具之展覽、展覽地址定實驗小學校云、

工商部修正 商品檢驗辦法

【中央社上海十五日電】工商部爲發展對外貿易、特將商品檢驗辦法、重行修正公佈施行在案、市社局奉令後、昨將是項辦法、轉飭所屬各區署、一體令仰各該區商民知悉、

皖省警務處長 赴巢縣視察

【中央社蕪湖十五日電】皖省警務處長徐仲仁、於十四日下午二時、偕隨員六人、由張警局長陪赴鄉區魯港署視察、召集全體長警、訓勉有加、四時許仍返蕪、下午七時、設宴日華俱樂部、東邀中日各界聯歡、十五日晨六時徐處長渡江、溢赴裕溪、再往巢縣等處、分別視察、擬於十七日重行來蕪、再由蕪乘輪溯江西上、往繁昌安慶等縣視察、

滬財局下月起 開始征所得稅

【中央社上海十五日電】財部爲充裕國庫起見、對於所得稅暫行條例等三稅款、着即開征、市財局奉令、刻已定下月一日開征、

滬教局調查 教育欵產

【中央社上海十五日電】爰教部爲發展教育起見、特通令調查各地教育款產統計、市教局奉令後、昨特分令各區署、限文到十日內、即行依式填送、俾資具報彙轉、

杭市預防鼠疫 獎勵捕鼠

【杭州訊】杭州市政府、以鼠疫爲一種急性之病症、極易傳染、茲因甯波地方已有發現、深恐傳播於杭市、爲保障人民生命安全、昨特布告民衆、趕速設法預防、加緊捕鼠、使地方減少其繁殖、遏止疫癘、並將捕到之鼠、還送市府、不論多少、均給予獎金云、

硤臨路硤許段 舉行竣工檢查

【海甯訊】硤臨公路、本縣境內自硤石至許村一段、橋樑路基工作、全線早已建築竣工、最近在路面%設石子及剷草工程、亦已次第完成、茲聞定於本月八日起、省方將派員來硤、逐段舉行竣工檢查、八日爲硤石至斜橋段、九日爲斜橋至長安段、十日爲長安至許村段云、

蕪教局審查 娛樂場戲劇

【中央社蕪湖十五日電】蕪湖教育局昨開首次局務會議、出席者豐乃仲等十一人、由崔局長主席、議決要案爲、㈠各校館預算限每月十五日前呈報、計算限次月十日前呈報、㈡本市各娛樂場所、每日所演戲劇內容、應填具表格送局、交社教課審查、

滬南市商聯會 請求制止拆屋

【中央社上海十五日電】南市經此兵災後、民房大半被毁、全區秩序未復之前、拆屋之風、一度流行、迨南市正式開放、治安謐、此風始殺、不意邇來南區較僻之處、又復乘機偷拆房屋、事件發生、南市區商業聯誼會、昨特具呈南市區公署、請求迅速予以制止、以整市容、

保定棉業改進會 力謀棉花增產
舉全機能積極推進

【保定訊】華北棉產改進會保定區辦事處、以管下徐水、定興、易縣、滿城、望都、定縣等六分辦事處爲工作圈、對於淸苑縣等着着進行工作、截至五月上旬、於管下十一縣配布棉種一百六十萬斤督勵播種、其面積達二十五萬畝、得四日及九日之時雨、棉苗蘇生、生育狀態頗爲順調、同時辦事處爲闢優良種子之生產、普及於清苑定縣兩縣、選定七千一百畝、經營採種圃、並貸與棉田灌漑用鑿井資金、設置模範棉田、或設定棉作模範村、於舒家莊（清苑）順興鄉（定縣）兩村實行集團的耕種、銳意進行增產工作、本年度亦繼續明年舉行品花多產獎勵會、對於優秀棉作者一千餘名、授與獎賞、本年度由同辦事處購入硫安十九萬六千噸、目下配給於保定區各地、以爲棉作肥料指導使用、此等肥料乃使用化學肥之始、其成行頗堪注目、於無棉產合作社組織之村莊、派遣新任命有能之士五百八十五名、爲棉作勸農員、從事實地指導工作、更爲使管內棉花合作社一百四十處、更加積極活動預定强化擴充其組織、

本報特稿
江浙皖耕牛之調查
事變前後數量相差已逾一倍 關係農村至鉅亟待設法救濟

我國以農立國、舉凡社會經濟之興衰、與農村狀況、胥有聯帶之關係、設農村經濟富裕、社會一切經濟事業、亦隨之而呈活潑現象、苟農村經濟崩潰、社會間必難保持其繁榮、此乃一般人所深悉、而爲近年來政府當局所最加重視者也、

過去我國農村、關於農業技術、悉皆墨守成法、故農產品之生產量、固無法增加、即共質亦不能改善、因此一遇天災人禍之侵襲、即有荒歉之虞、至於人工之補救、非若輩無智農民所能計及也、若干年來、各地農民、對於耕地等事、所需之動力、均賴牛隻、北方各處、間有以馬驢代之、直至近十年中、江南一帶、始有極少數農村改用電氣、然大多數仍用耕牛、故耕牛之於農家、不啻爲最主要之財產、是以各地鄉民之娶妻、女宅欲知男宅財產之多寡、必以牛隻數量之多寡爲準繩、一般人之口頭禪、亦以『牛船田宅』相提並論、以爲『牛船田宅』齊備者、家中必屬富有、可知耕牛之在農民心目中、如何重視矣、

在事變以前、江蘇浙江等省、本爲產米之區、故所需耕牛之數量極多、因之各地農民之畜牛者亦衆、大概平均每三五戶中、必有一二戶畜有耕牛、是以耕牛之數量、頗爲可觀、據以前之調查、江蘇一省之耕牛總數、在一百五十萬頭左右、浙江亦有一百四十萬頭、安徽則有一百十餘萬頭、而每年生產之小牛、江蘇約五千頭以上、浙皖兩省共約八千頭左右、故於農村方面、無論耕地犁水以至磨糖等等、皆有極大之助力、雖每年宰殺之耕牛、蘇省常在三千頭以上、而運往上海宰殺者、猶未計入、然與生產之小牛相較、相差亦微、其中僅僅民十七十八年間、曾一度發生恐慌、由當局禁止屠宰以資救濟外、尙無缺乏之現象、直至事變以後、各地耕牛、一部份被淪方軍隊徵發、以之運輸一切軍火及物資、一部份又被敗兵殺戮以充軍食、於是各地之耕牛數量、遂頓感缺乏、各地報紙、常有此項記載、然近三年來、秩序日趨良好、耕牛數量、本應逐漸增加、乃知事有不然、其數量反日見減少、此中原因、經作者之調査、方知爲宰殺耕牛之增加、而良以歐戰發生後、一切肉類之消費更多、上海罐頭牛肉之出口者、幸堪驚人、因之滬上牛肉商、乃相率至內地購買耕牛、攜滬宰殺、製成罐頭運往國外、而內地耕牛、不特價格隨之而飛漲、且數量亦逐漸非昔比、更以遊匪之滋擾、耕牛之配合者亦少、蓋恐被匪徒擄去、反足以受重大之損害也、有此二因、各地耕牛、日益減少、遂成爲必然之結果矣、

作者爲明瞭各地現有之耕牛數量、曾分頭調查、並請各地友人、就近調查、得悉過去江蘇全省之耕牛、以吳縣爲多、共有四萬三千餘頭、江甯次之、二萬二千餘頭、崐山又次之、二萬一千餘頭、太倉句容金山常熟等縣又次、計一萬七千餘頭至一萬三千頭不等、而數量最少者、則爲灌雲、僅四百十九頭、海門次之、爲五百八十餘頭、川沙又次之、爲一千一百餘頭、此外浙皖兩省、亦大略相仿、多者在五萬頭左右、少者則一千頭左右、其數量之多寡、雖參差不齊、而於農村之耕種上、受益非淺、現各地耕牛既感缺乏、民間與論、亦希望當局之設法救濟、農鑛部方面、除重申禁宰耕牛之命令外、又於上月間派技士高德培分赴蘇浙皖各地調查、據報載高氏在皖調査完畢、近已赴浙、且在浙亦已調査過半、不久當可調査蘇省各縣、待全部完畢後、必有準確之數字、公佈於報端、而政府方面、亦必有保護耕牛之具體方案發表、以慰萬民喁喁之望、作者爰就個人調查所得、列表於後、以供各界之參考、雖未能將全部列入、但聞一知十、諒亦不無稍補於各界之研究也、

各地耕牛數量表（包括江甯）

縣名	現有數量（頭）
南京	一三・六二六
上海	四・一五五
嘉定	四三五
川沙	九九五
寶山	九九〇
南匯	四・〇五二
吳縣	三二・四七八
崐山	一八・九八二
丹徒	一・二一〇
常熟	六・五〇〇
句容	一三・六五〇
太倉	一一・六四二
嘉善	七・一三五
金山	八・四七九
嘉興	一七・三二一
海門	四八六
如皋	八七八
南通	一・九四〇
邳縣	二・〇二〇
銅山	一・六四五
溧水	三・五〇〇
灌雲	三七九
儀徵	三・〇二二
六合	二・五〇〇
江浦	一・一三五
吳興	一・二三〇
餘杭	九一五
無湖	一・三一一
嘉山	四・三三一
鳳陽	二・二三五
滁縣	三・六八六
當塗	四・三〇〇
靈璧	一・五四五
鳳台	三四〇
懷遠	一・三〇〇
來安	九〇〇
巢縣	五〇〇
懷甯	九〇〇
壽縣	一・五〇〇
泗縣	二・五〇〇
宿縣	一・二五四

（炳勳）

淋病的治療圈確保！

本劑「優龍」以內服一法而由腸管收吸到血液中、神速透入滲至病部組織內、便將深部病竈內之淋菌、直接的撲滅殺除、堪稱徹底的治療劑、蓋其正確的作用、彌大的効能、絕不與第一期所製化學劑同日而論者也。

本劑因於弊社工廠、以良心的製品爲主旨、而經嚴密的試驗過程、重複精製、故可謂純正至高的化學製品、確無何等可慮忌的副作用、是乃曾經多數專家臨床的實驗、所承認之事實也。

包裝 片劑 二十片 百片 粉末 十公分 廿五公分

有名大藥房均售

萬有製藥 Banyu

製造總發售處 萬有製藥股份有限公司 日本・東京・日本橋

打字 本所開辦迄十二載已呈奉市府批准備案現擬充添設城南城北分所以便利來學之士續招四十八期男女學員簡章函索附郵八分 南京市私立新民中西文字打字傳習所啓 所址石鼓路一三二號 城南分所許事街南市樓三號

鼓樓東 公共行 飲料結晶蒸溜水 木器毯蓆 電扇冰箱 銀櫃灶爐 歡迎投拍物品等 電話31246號 A965

急性淋病之內服療法

本劑乃以最近發明之硫酸胺化合物爲主成分、在內服以後、得直接殺滅淋菌、阻止淋菌之物質代謝、並可增進人體之免疫性或抗病毒性、而促進其自然治癒、尤如對於急性淋病患者所苦之症狀、如排尿疼痛、排尿困難、尿道流膿、排尿時之血尿或尿意頻數等々、最有神速之効。他如對於慢性淋病以及淋病性攝護腺炎、淋病性關節炎、淋病性精囊炎、淋病性副睾丸炎等、自亦有特殊之良効。

【主治】急性慢性淋病、淋病性攝護腺炎、淋病性精囊炎、淋病性副睾丸炎、淋病性關節炎、急性慢性腎盂炎、大腸菌性膀胱炎、丹毒、產褥熱、敗血症、創傷感染、中耳炎、疔、癰。

【包裝】五十六片裝（七日分）二十四片裝（三日分） 各大藥房均有發售

武田牌家庭藥除治淋得意丹以外尙有左記四種。
武田牌 傷風頭痛藥片（一名 感冒頭痛藥）
武田牌 健胃消化藥片（一名 健胃消化藥）
武田牌 胃病藥片（一名 胃腸病藥）
武田牌 輕瀉藥片（一名 輕下藥）

治淋得意丹

武田大藥廠 日本大阪市東區道修町 上海福州路一二五號 漢口江漢路 北京東長安街北一五四號

（許認仿單 函索即寄）

北京勝景·故宮和萬壽宮

彥華

年歲一年年的增大了，思鄉的情緒也隨着更深濃了，來到這南方的古城裏之後，對於那北方的古城—北京—更思念得切了，北京這古老的城池，只我雖和他住在一起三年的光景，但這個古城，却已經佔去了我整個的心靈，北京本來就是我的老家的所在地，但我只有十三歲到十五歲三年的功夫住在這個城圈子裏，十三歲之前是在哈爾濱，等到十五歲之後的五六年間，便一直奔跑在東南一帶。

泛舟在玄武湖 便想起萬壽山

這古老的城池，我和他已經濶別多時了，在這南方的古城裏，一景一物都會引起我的回憶，譬如泛舟在玄武湖上，便想起了北京的萬壽山；登紫金山時，便會想起西山，又因爲金陵城裏缺乏公園，所以時常會想起中南海，北海，而且這現象是極普通而容易的。

現在讓我說點關於北京的情形吧：

凡是到過北京的人，總沒有說是會厭惡北京的，確實北京是個好地方。你講玩吧，隨便你怎樣去游遊，絕不會給你一下子便遊完了，到北京的人，第一是要去遊故宮博物院，去瞻覽清皇帝遺留下來的寶貝，起先門票是五毛遊一殿，五殿遊完不過二元五毛，現在大概要一塊了。

五殿裏的寶物 眞可眩人耳目

裏面寶物確是琳瑯滿目美不勝收，宮殿建築的偉大，無形之中會使你感到一種莫名的嚴肅，光緒帝坐的一把龍椅，據說是旁人不能坐，因爲坐了要頭暈，北京人說是凡人沒這福分，但是從也沒人去試驗過，可是有衛兵在旁跟本也就用手摸也不行。我記得在裏面看見過一個銅製的台鐘，那鐘在報時的時候，有兩扇小門自動開啓，門內有兩個小銅人跳出來，互相拉拉手便又跳進去，這再音樂一陣接着噹噹報點，這鐘據說是當時外國人進貢的，但到底是那國人便不得而知了，現在聽說那些寶物有被運到外洋去的，有被偷換的，目下陳列其中的東西眞假倒有點難以辨認了。

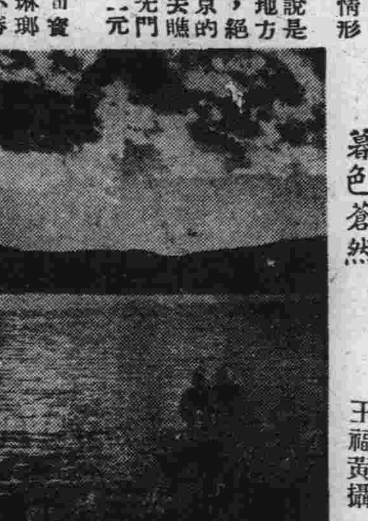

暮色蒼然 王福黃攝

黃昏古寺鐘鳴 靜看西畔落霞

北京城門要算天安門的建築最華麗，因爲天安門是皇城的正門，皇帝由那兒出進，白石台階，雕龍的玉欄干上裝着瑪瑙做的小獅子，我們置身其間，便可想到當時專制帝皇的威嚴儀仗了。

從西直門坐汽車約一個鐘點可到萬壽山，萬壽山和西山都有皇帝的行宮建築，在那兒，是皇帝大臣們歇暑用的，萬壽山離開北京約有四十里路，在周山環抱之中，有一個小湖，湖心的島上，便是萬壽宮，山裏巍峨雜着些小巧的假山，倒映在碧波裏的水影，眞的使人神往，每在暮春初夏的時節，雙雙伴侶乘着一葉扁舟，悠然蕩漾的繞着這美麗的宮殿播漿前行，黃昏裏聽着古寺的鐘聲，默默的看着西畔的落霞，朋友，你一定會疑心進入了仙界呢。

我這所寫不過是其中千萬分之一而已，我想把北京的玩場所寫下，名子來說，總有幾百個，本想把三海公園也說一說，但是限於篇幅，只可以下次再寫吧！

圍棋國手 汪雲峯死矣

北京圍棋國手汪雲峯先生，最近病故，身後蕭條不堪，至無以爲殮，現由金哲賢文實權等爲之發起募捐，聞汪君家徒四壁，只剩老妻一個，棋子數盒，一代藝人，結局若此，不禁令人噓唏也。

害了他們？

周信芳在江南獨樹一幟 名角票友相競學「麒」

李雲影

周信芳（藝名麒麟童）原籍寧波，從小習藝，有人稱他是外江派，但是這話可也不能否認，但筆者得替他證明，他在北平「富連成」帶藝坐過科，那時嗓子亦并不像現在似破鑼，按彼時每一貼演，頗能紅極一時，據老輩中云，信芳當年的嗓子實在亦并不亞於如今的所謂富英，不料後來嗓子竟能倒得如今這種地步，有的說是爲人忌才所害，又有人說是負色所致。莫衷一是，至此他就決定在身上下一番苦功悉心研究各種身段：可說無日或間，俗云：「鐵杵磨成針」功到自然成」，時至今日，竟會在江南獨樹一幟，即京派各角，亦對周藝稱譽，殊非無因。

民廿三年

麒麟童爲了某事，由滬上偕王蘭芳等人，蒞平出演，爲時約半年餘，虧損在四萬元以上，終於鎩羽歸去，這裏又有幾種說法，錢雖是賠了，人緣不能算壞，除李萬春，馬連良，程永龍，（現任天津稽古社科班教授）和他作對外，還有個唐韻笙，每次信芳貼「單刀會」一「過五關」「贈袍」「封金掛印」這類老爺戲，有李萬春程永龍同時對敵，後來改唱「四進士」「九更天」「甘露寺」「一捧雪」等一類老生戲，而連良亦與之大打對台，最後弄得沒有辦法，祇好拿「封神榜」一看家大本新戲來貼演，偏偏這時又來了個唐韻笙，他也能唱一到八本「封神榜」，這樣一來，可把信芳氣的啼笑皆非，在一年多的過程中，四萬多元錢，就這樣斷送了。

須知京派

角素有排外的心理，不過別人都還很顧面子，祇有上述四人却最不講究，筆者記得信芳初到平時，第一次是在第一舞台出演，像平中名伶王又宸，言菊朋，楊寶忠，楊小樓，尙和玉，譚小培，孟小冬，譚富英，高慶奎，李盛藻，等均都在場，總之，是夕梨園行到了大約不下百餘人，前往觀光，結果；看後，無一不讚稱他身上不「美」的人，不過麒麟童竟因此四人作梗把生平英名斷送。我敢斷言他能够引恨終身。

此後一氣

返滬，仍挑班自主，獻藝申江，居然還是紅遍江南，這時的「麒派」可越來越多了，不但內行像楊寶童，劉魁童，高百歲，李如春等一概學「麒」，就是江南的票友亦沒有一個不想學「麒」，固然以嗓子壞的學「麒」爲善啦，而調門能唱到正工調的，亦甘願學「麒」，這不是奇事嗎？把好好的嗓子學壞了，所以筆者說麒麟童可害苦了一羣內外行，論唱沒有一人能學得道道地地的。講做工及身上的邊式，又更無一個敢說神似，還都不是學些皮毛嗎？如說他們是爲混飯吃則可，那一個能談到是爲藝術而藝術呢？

❖ ❖ ❖

內山完造與魯迅

燕子

內山完造氏是上海北四川路內山書店的主人。是魯迅先生生前的老朋友之一，先生自廣東來上海定居後，十年來，內山書店成了先生寫作與閒讀疲倦後常臨之所。上海日本朋友與魯迅最要好的就算是他了。他和魯迅的認識是由於魯迅到他店裏去買書的緣故。在請叫館役和送書到先生府上之後，他們就由陌生的人開始了友誼，沒幾天之後，生疏的感覺便沒有什麼了。那時魯迅先生因常在內山書店的關係，也常被一些不清楚的客人錯認爲掌櫃的笑話。魯迅病了的時候，內山完造氏是爲他盡了最大的努力。魯迅逝世後，內山完造氏也是治喪委員之一。他什麼都作，每天早到遲走，那樣的熱情非泛泛之交所能够辦到的。

在魯迅先生葬儀的民衆大會中，內山完造氏還作著簡短有力的演講：「魯迅先生是一個世界偉大的存在，所以我受到的印象和影響，也是非常多方面的，這是我們日本人的普遍而深刻的印象。先生屢次在我們頭腦上壓上不能消磨的烙印。先生說：『路本來是沒有的，有人走了以後才有路』。……」滿貯著熱情的咽喉嚨，立刻給羣衆一個極大的感動。

如今少了魯迅先生，這對於中日文化溝通上該是多大的損失！

「驕者必敗」·馬連良失愼 最大原因

有人說：他不敬神也罷了，爲什麼還要辱神？這是「咎由自取」。·北人自故都寄·

名鬚生馬連良此次在津出演，不幸失愼弄出笑話，經觀衆笑罵而羞愧投河自殺，詳情已誌本報，惟其「一失錯」原因，後經其最親近某跟包人談，個中實含有「迷信」味兒，此點固屬「姑妄言」姑妄聽」，然其失敗之最大原因確爲「驕」之所致，玆再將此「驕」似成明日黃花「梨園紐斯」，續閒錄記如下，以饗南國關心讀者：

連良年來皮氣暴燥

連良年來，似因功名成就關係，皮氣驟而大變，據其左右人談：彼等服侍其於前後台，無時不被叫罵，與琴師楊寶忠，多年跟包人之脫離，除一部特殊原因外，大多含有「發皮氣」的成份，彼班中上下手，以多感其「驕氣凌人」，兼以社會觀衆崇拜其藝術「馬派」玩意，獨樹一幟，每日結交達官顯貴，對同行之看法，未免時露輕視。

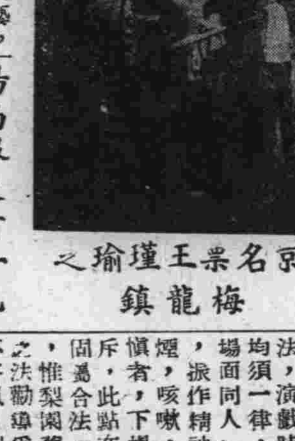

京名票王瑾瑜之梅龍鎮

場面服裝青一色 入後台如同戒嚴

連良演戲，因已達名伶地位，兼以自梅博士渡歐成功，帶回來許多「革命」一味後，連良亦處處效法，演戲時之場面，服裝均須一律，未上場前，「場面同人」均須淨面理髮，振作精神，場上不準吸煙，咳嗽，談話，倘有不愼者，下場後，則大加申斥，此點在「規律」上，固爲合法，改善亦屬相宜，惟梨園舊習，似以循循之法勸導爲尙，似連良之不客氣，則多少總有些得罪人處，矧場面在戲劇上地位相當至要！

連良每入後台，則行同戒嚴，不拘角色牌位如何，均不許談笑，換言之，亦無人敢談笑，故梨園中人咸以入連良班爲「大不易」，而附會連良之「心狠人」，未嘗以此言告連良使其改過也！

祭戲神台前 繩掛髯口

連良因爲回教徒，因教規關係，不磕頭，不祭神，故彼對梨園中迷信事宜，礙難遵照，此固應予原諒者，惟彼既不敬神則亦應不辱神才對，而彼最近則不加注意，竟將唱戲應帶髯口分掛於戲神牌前，此據內行人云「犯大不敬之罪」，恰巧發生錯誤之前，此掛髯口繩，突自斷落，一般咸認彼得罪了「戲神」！

誤以八大鎚王佐 乃刺慶忌要離

馬此次失錯毛病在飾八大鎚王佐，斷臂之後，一次出場復露出「赤臂」（已斷之臂），其發生錯誤原因，除因一時大意外，則據傳仍不離「戲神之懲」，與「多驕必敗」了，蓋連良下場後，即在後台休息，理應在此時將斷臂綁在身上，跟包人會問彼「老闆綁上吧！」連良則怪彼太急，遂斥其「忙甚麼？」跟包人素知其皮氣太燥，故亦不敢再說，未幾上馬，時間即到，即呼「綁上」，按八大鎚應綁左臂（所斷之臂）不言馬因前數日曾唱「要離刺慶忌」一劇，應綁右臂，故一時迷糊，竟憶今日亦爲要離刺慶忌，即令跟包人綁右臂，跟包人因不敢違反老板命令，遂將右臂綁上，所斷之臂反露在外，一時場上已到，連良猶不覺悟，乃捋袖而上，致肇大錯。

事後大悟前非 此刻仍在演唱

戲草草終了後，馬復投河未果，經友好婉勸，力雪前恥，一般排演將裁撤班中數，惟連良經此次打擊，友好勸告，已大悟前非，承認錯之在己，並於翌日令跟包人代表在戲神前燒香叩首，表示懺悔，並歡宴各方表示歉意，於十日起，復再中國台，而觀衆仍不弱於昔日。

家庭生活素描

古柏

蒙回藏民族

即能騎滑背馬，馳騁往來，給予相當的練習，和訓練，可爲國家騎兵的良材，故蒙古的人，能於十里路外，辨別前面的來影，是人還是駱駝的可能，又如兩人騎馬對面馳過，均能互道其身上穿攤的東西，和經過地方的情形，他們的目力，眞是勝人萬倍，蒙古的家庭，對於尊卑的秩序，很能嚴守，近且仍有父坐子立，姑坐婦立的美德，不過近居於城市的蒙民，沾染一種早婚的惡習，且有老婦少夫的風尙，甚至婦已色衰，男猶壯健的，不足爲奇，藏人的家庭間，客來必彼此請安，遇長者，則必下馬請鞍，一上一下，非常便捷，習慣自然，然後隨問牛馬好，再問家人好，奉敬鼻煙爲禮，蒙民頗饒美德，因帳幕狹隘，外賓入幕，亦雜居其中，一如家人，不避疏嫌，且供其飲食，大有賓至如歸的情景，民俗淳厚，非漢人可及。

回族

因爲信仰宗教的關係，與其禮拜的儀式，與佛教大異，回族的家庭，對於婚姻，絕對不與外族相通，且凡回教徒在城內的必緊居一街，在鄉的且聚居一村，同族同教的人，可以婚姻，每値婚喪家禮的時候，皆以阿訇主持其事，所以團體很是堅固，至於不吃猪肉的一事，尤其是內地的回民，無論男女老幼，均持守很堅，是以回教靑眞家庭的庖廚，別具一頗風味，其與蒙人肴饌的風味相同者，則爲全羊酒席，這種酒席，每於大宴時用之，惟腥羶味甚，不合南方人的口味，竟至不能下咽，家廝間兒童如有撒謊，必受笞責，自幼即訓練其眞實守信，是以回民營商，信用昭著，長城以北的回民家店，多有回文招牌，題於門楣，直北尤多，這也是回民生活的特色呀！（未完）

嘻笑怒罵集

馬午作

（十一）創傷

青年人如果在追求愛人的過程中，錢化得太多，這無疑的是一個極度的創傷。

「鷄鳴寺」之遠景 歐陽君攝

清代末葉一件動人的故事 三

米潮

藩台走到一處，就有一處的商店開門，但藩台走過了之後，亂民首領接踵而至，大呼『那個敢開門的，我們都打進去！』嚇得商店又紛紛閉市，藩台迫不得已，乃令大刀隊巡街，准其『格殺勿論』，一連砍殺了三個亂民首領，風潮才告平息。

一般人看起來，莊藩台素得民望，且平亂有功，其坐升撫台是不成問題的，不料清廷令兩湖總督瑞澂就近查辦，瑞督奏稱，『岑撫處置乖方，莊藩善於取巧，』兩人均受革職處分，除臬台周憑臣外，滿城官員或開缺或降級。紳士王益吾，葉德輝亦受嚴譴。而周的靠背山是慶親王，所以獨獲保全，可見清廷的腐惡之一斑。那次湘省的米風潮，具有強烈的排外意識，但爲另一義和團之出現，其中却有一種內幕，後來查出亂民中登高一呼及號召毀學堂教會的都是泥木工人領袖彭榮華，而卸下大旗及鋸斷桅杆的就是彭手下的黨徒，原來湖南土木工程素不發達，自開設學堂，建立教會以來，新式建築物蓬勃一時，因本地匠人無造洋房的經驗，特從外省招募大批客籍匠人進來，本地匠人懷恨已久，所以借題發揮，把米荒問題牽涉到絕不相干的外國人頭上，把新式建築物當做了他們洩忿的工具，不久新撫台楊文鼎到任後，大舉首要，株連了若干泥木工人，彭獨遠走高飛，逍遙法外。楊是王益吾的門弟子，所以王雖獲譴，卒以『查而不辦』了之，楊之後的就是湖南最後一任的撫台余誠格，辛亥革命時，余向革命軍作揖打拱表示贊成之意，一面乘人不備，變服剃鬚而逃。民國成立後，彭依然回到長沙來，恢復了木工領袖的地位，而且承包了大規模公家工程，不料那時湖南銀行紙幣一再狂跌，建築材料一再飛漲，民國六年舊曆除夕，彭爲債主所窘，到竟投繯以死，好事者說他的命是不得善終的，不死於官法而死於官役，這是巧合附會之談。（完）

王嬙

晉一塵

（四）她有兩種心情

萬里飛紅，千山落木，時序又屬金風乍拂的秋季。

昭君對着這蕭楊衰柳，謝桂凋桐，不禁有光陰催老的憂思。王老夫人忽感風涼，染病在床，她親身侍奉湯藥，須臾不離，再加上傳聞胡寇猖獗，犯境甚兇，所以她日夜焚香祝禱，一願母病早痊，二願流賊早平。她雖是個斯弱的女子，可是却也懂得愛家愛國，絕非妲己，驪姬之輩，亦非談情說愛一流，所以她常常自嘆，女兒家果世之無用者也。

夜裏，她躺在床上，對着那月色溶溶，花影寂寂，況又孤枕單衾，并不是無感於衷，她也曉得良辰美景，自不長在，人非草木，誰能無情，何況昭君又是一善感工愁的人呢！不過她想責任未了，私情是次要一些，因此她漸漸堅定那懷有報國的意志。然而雙親在堂，怎好不劝撫育之恩呢！所以她這時眞有兩種心情，正像我一個朋友曾寫過兩句詩：『家事國事兩憂心，欲報親恩負國恩』

就因這種心情，她常常茶淚齊飲的。

齒科名醫 徐志冲 醫師主辦
徐志冲牙科醫院
採用最新科學方法 治理一切牙科難症
附設健康護齒會以最低之代價保君一年口腔之安全
院址 復興路七十九號 中央商場南首 A833

兒童齒科院
區分：成人部：星期日照常；兒童部：星期一停診 簡章面索
設有蛀牙預防會徵求會員
院長留日東京齒科醫學士陳朝正
院址中山路珠江路口同仁街六十號中華醫院內

國醫 秦伯未門人 張守中 返京應診
診所新街口忠林坊四八號 電話二二一六五轉 A875

中西醫師 李仲達
經驗四十餘年曾歷任軍政醫務 主治內外各科祕治婦女崩漏帶月經不調不育與節育腿足軟痿麻木腫痛楊梅淋濁下疳便毒霍亂 備有急治惡性時疫疾秋時瘧痢驗藥立保安全預服能防夏天
診所南門釣魚台九三號

中青齒科醫院 齒科全科
齒科醫師林中青
院址遊府西街45號 電話二二四三六號

國醫 推拿科徐希濤
專治 中風不語半身不遂四肢麻木手足拘攣筋骨疼痛肝胃氣痛肺癆吐血痞塊癥瘕不調小兒驚風跌打損傷新久疑難雜症腰酸腿軟經期
診所遷復興路南首後街八號

翟俊良 梅毒專療
各期梅毒 下疳橫痃 急慢淋濁 睾丸炎腫 陽萎早洩 女子白帶 婦人陰瘡
包醫徹底根治

南京鍼灸療養院 門診部 療養部

廣通醫院 院址中華路府東街
包戒煙毒 統治內外花柳各科 婦女痛經
甲最新良法 二星期內徹底清除鴉片白麵毒質 住院如居家中 絕無痛苦 亦無反癮 章程函索
醫師華達三（精割包皮）

眼科專門 李眼科醫院
院址中華路內橋（青年會對面）
設備完全 ·眼科醫師李培 電話二二四七〇號

顧洪模主辦 博濟醫院
性病專科醫師 南京有十六年之歷史

廣東醫院 程立鈞大醫師
專門 戒烟 戒毒
本院醫師以二十餘年之經驗爲同胞解除痛苦 院址中華路府東街

百齡醫院
花柳專科 內外產科 （附設）戒煙部
院址國府路九九號 電話二三四九七號
▲淋病，下疳，橫痃，新法治療▼

中醫孫巨才 分診所
專治男女老幼內外各科 疑難雜症 上午胡家花園 下午狀元境

葆初 謝惟仁醫師
診療所 花柳科及新法戒煙 地址昇州路二六三號

廣羣牙科醫院
採用最新科學方法 治療一切牙病
門診上午九時至十二時 下午二時至五時
院址南京中山路五〇八號 鼓樓黃泥崗

國醫楊伯雅子 楊紹伯醫室
兒科專家 兼內婦科 朱雀路慧園街十三號

中醫張仲樑
診所明瓦廊九十八號（原住新街口）

淋病專科 淮海醫院
首都唯一淋病專科醫院 發明特效新藥 用最新根治短期急治 永不復發 精製包皮
淮海路九三號（抄紙巷口） 電話二一五七號

花柳救星 大批到京
痛瘋聖藥 梅瘋特靈 對頭花柳
北門橋東南下關永寧街鍾英及各大藥房均售 A876

鮑正養療院 爲紀念六三禁煙節舉行
集團戒煙
戒法標準 規模宏大 設備完善 首都唯一
院址石鼓路三十五號 電話二二四九二號
四人以上優待八五折 四人按九折收費

現已大批新貨到京
新海洛斷癮
南京代理店夫子廟 廣生大藥房 中華大藥房
本京各大藥房均有代售 總批發三省聯合新藥社 北京出張所 昇州路

調經素
專治婦女百病 尤對於經閉不調 有奇功 各藥房均售

立止猪狗臭病 狐臭粉 除根
廣生中法藥房 各藥房均售 A859

包戒白麵 專收鴉片 戒時無須吃煙
一粒靈 戒毒特效良藥

新新斷癮
本藥對於各種毒品 鴉片白麵紅丸俱有 特別效用 一經試用 無不藥到病除
地址：南京太平路第四二二號
山久洋行總經理

南京市政半月刊

（第三期）

蔡培

專論

改良京市農業芻議（上）

南京市之農業，素爲一般人士所不甚注意，京市府爲求根本解除農民痛苦起見，已將全市荒地面積調查完畢，並無償發給雜糧種子，一律墾種，據聞京市城鄉荒地面積共有三千七百三十五畝四分九厘，除有特殊情形不能墾殖以外，大部份荒地，業經播種雜糧，並且生長旺盛，發育完全，一向荒蕪之地現在皆一變而爲鬱鬱葱葱之食糧產地矣！不但貧苦市民秋收有望，可無凍餒之虞，即整個國家食糧問題，從此亦不無小補，此外並有創設農事試驗場，復興中山陵園整頓玄武湖，徵求農業專家，舉辦各項農作物之試驗以及設立稻作示範區等，正在積極計劃中，將來各項設施次第實現，則不獨爲南京一市之幸，抑亦全國民衆所盼禱者也。筆者不才，對於農業素喜研究，而於農作物之試驗，尤感興趣，茲將京市農作物中稻麥二種種法，試就個人管見所及貢獻一二藉作嚶引。

一 生產技術之改良

我國農業耕種方法，皆沿用舊日成法，數千年來，未知改善，對於種籽不知選擇，對於水利不知利用，對於肥料，不知改良，對於蟲害不知防除，耕種技術與器具，均未有所改進，是以土地之生產能力不但不能增加，反逐年減退，據歐洲農業專家之試驗，在同一耕地中，施行新式方法之耕種與普通耕種方法，比較之下生產量相差有百分之十至二十之多，故歐美各國，現代多以新式機械，從事集團的耕種，勞力省而收穫多，反觀我國，則技術落後，農民雖終歲勤勞仍不能得到極好收穫，遂致造成農村衰落食糧缺乏之現象，農民智識與資力有限，政府如欲改進農業技術當設立模範農場派農村技師，以指導農民應用新技術、又如改良之種子在農民不易選擇，若能由政府設立改良種子貸換所，選擇良種以廉價售與農民栽種，則收效必大，一面復由模範農場及指導技師教以改良施肥收割等方法則數年之內生產可大增。

二 種籽之改良

本市農田生產之不振原因頗多，但種子之窳劣實爲最大原因，試觀各地稻麥之品種混雜，已達極點，直無系統之可分，更無純種之可求，以水稻言和稻中有糯稻粳稻中有秈稻，或早稻中有晚稻晚稻中有早稻再以小麥言無芒小麥，中有芒者，赤殼小麥，中有白殼者，白皮小麥，中有紅皮者，諸如此類，不勝枚舉，往往於同一田中可依芒之有無殼之色澤，粒之大小，粒之形態，成熟時期之遲早等情狀分爲十數種之多，以此等混雜之種子，植於同一田間則其成熟期，自必參差不齊，致使已成熟者，子粒震落，影響產量，未成熟者，結實不熟，影響品質，是故產量之不豐，品質之不良皆由於品種混雜之故，但作物純良品種之育成，大都由於人爲，而不由於天擇，故改良稻麥之正當手續，厥惟用人工方法，以育成優良之品種，茲將育種之程序分別申述如下。

甲 純系育種法

一、採集或徵集各地優良種子，一般作物之栽培，因其所在地土壤與氣候之不同，其種類亦因而各異，並因栽培時期悠久，發生突變者頗多，即以全世界稻麥品種而論，約有數千之多，就本市而論，水稻與小麥之品種，最少亦有數十種，其中品質及產量相互差異之程度，決不在小，故宜廣事採集或徵集各地之優良種子其數愈多，則將來獲得更優良種子之機會也亦愈多。

二、設置品質鑒察區，作物之品種，因受生長地之土壤氣候與環境涵育富有一定之適應性，設轉變其環境，不無有多少之變化，故雖採集或徵集者都屬優良種子能否適應本地之環境，尚須設置品種觀察區，多方加以觀察試驗，以決定各該品種適應性之程度，俾作進一步之試驗。

三、選擇單穗或單株，此爲純系育種之着手辦法，利用此項單穗或單株所得之種子，逐步進行育種試驗，由此將來各品系純正不變故宜注意選擇，茲分別概言其標準如下。

（一）產量宜豐富，選擇時注意其單穗長大，且單株之穗數最多者。

（二）抵抗力宜強大，若干品種，對於某種外之侵害，具有天然抵抗性質，足以制止其侵害此層可分爲三點說明之。

A抗病力，如小麥之黃銹病及黑穗病水稻之稻熱病等，爲害殊大，如選其天然富有抵抗能力者，則此項品種，即可永遠避免災害。

B抗蟲力，如螟蟲之於水稻爲害極烈，影響產量頗大，注意採擇天然富有抵抗螟蟲之品種，即可免除螟害之損失。

C抗風力，稻麥每因風吹刮，莖株倒伏，以致產量大受損失，宜選稈短及莖株直立者，則可獲得不畏強風吹折之品種。

三、成熟期宜早，本市農制，頗多稻麥兩熟如欲全市一致實行稻麥兩熟，並期成熟完全，宜選擇比較早熟之品種爲佳。

四、穗行試驗，將選擇之穗，依照純系育種法編號播種，觀察其生長狀態，以定下年試驗之取捨。

五、桿行試驗，穗桿試驗之後，即繼續舉行桿行試驗，計分二桿行五桿行，十桿行各階段，桿行試驗之手續紛繁，不及縷述。

六、高級試驗，純系育種之最後階段，爲高級試驗，至此即可確定推廣之品系。

七、繁殖良種，高級試驗確定之優良品系，認爲有推廣之價值者，當設繁殖區，廣爲繁殖，以備推廣於農家之用，以上所述之純系育種法，雖需時較長然國內外試行者，有成效，本市亦可應用此法，以改良稻麥之品種。（未完）

半月來市政設施狀況

設置交叉道車輛停止線

查本市各幹路交叉點，車輛往來如織，爲保持安全起見前曾由工務局設置紅綠指揮燈，現又於各道口設置鐵釘停止線，作爲車輛行止之標誌，以期交通方面益臻安全，已於本月內完工。

規定單程交通路線

查本市烏衣巷異常狹窄，兩車不能對行，現由工務局規定該巷爲單程交通路線，巷之兩口，各設單程交通標誌牌豎方向指示牌，並以該巷試辦地點，俟有成效，即推及全市各狹窄小巷，以利交通而免危險。

民衆信箱

鄧振遠問：查南京名曰首都，處處理應模範，而城內秦淮河污穢不堪，何能言整理市政，現在天氣漸漸炎熱，趕快清理河道，自東關而至西關，尚有卡河，不獨船隻不能行動，水都不能流通，望即日由衛生隊用船數只，先將水面污穢清除潔淨，然後整理兩岸，每日按址梭巡，監視居民不准隨意傾倒垃圾灰糞，兩岸有空地，可以栽植花草樹木等，遊船當快上市，中外人都有，河水流通與衛生上大有關係，居民受惠不淺，疾病無從而生也，地方人民俾有裨益，是否有當，務望有道諸君指致。

衛生局答：本市水上清潔，原係清潔隊夏令工作之首要部分，歷經本局辦理在案，茲本清潔隊早改由首都警察廳接管關於秦淮河潔除已函請警察廳辦理外，特復。

修理下關石橋柱電力抽水站

查下關石橋柱電力抽水站於三月二十五日開始修理，現大小馬達二座，滂浦二具，均已修竣，即可供抽水之用，水量亦得調節，此後該站防水區內農田可慶有抽。

修養柏油路面

查時屆炎暑柏油路面被烈日蒸晒極易溶化損壞，除抽調工人逐日於各幹路柏油溶化處灑舖米砂外，其損壞之處亦均派工隨時修補，所有從下關火車站經由熱河路至挹江門損壞部份，業已逐段修補完竣，中山北路亦正在修補中。

設立南京特別市稻作講習會

本府依照中央稻作講習會章程，第十條之規定，設立本市稻作講習會，以社會局長盛開偉兼任該會主任，并由農鑛部派技正蔡仁像兼任副主任，聽講學員名額定爲三十名，就左列各項人員中選取之：一、各區公所之職員或雇員。二、鄉區各小學校長或教員。三、鄉區農會職員。四、農業忠實青年。

所有聽講各員已於六月一日來會報到，二日上午在本府大禮堂開始講習，並於三日上午補行始業儀式，共各課講師除本府保送農鑛部講習會聽講卒業之職員五人外并聘請農學專家一人，農鑛部及社會運動指導委員會南京分會職員各一人，市農會職員一人共計九人，分別擔任講習，期間規定自六月二日起，至十日止，期滿後即行分發各鄉區，指導農民，改良稻作，以期增加生產。

擬訂毗盧寺管理規則

本市毗盧寺原爲有名古剎，自供奉東觀世音菩薩後，中外人士參拜者甚衆，爲整肅佛地秩序，兼資保護起見，特訂毗盧寺管理規則十八條，實貼該寺，俾資遵守。

取締設備簡陋公共娛樂場所

中山路華中商場內附設之華中大戲院，前經本府工務局，查得房屋建築草率，危險堪虞，經諭飭迅予改善在案，惟該戲院并不遵照辦理，且擅自先行開演，殊屬有違定章，業已函請首都警察廳飭屬勒令停演，以維公衆安全。

籌備集團結婚

本府爲改良社會婚儀，崇尚儉約起見，早經籌備辦集團結婚，適中國社會事業協會所辦各種社會事業計劃，亦有集團結婚一項，經商得同意與本府合併舉辦，其辦法及參加規則業已會同擬訂，不日即可公佈，嗣後每年擬於春秋兩季各舉行一次，春季日期規定爲三月三十日，國府還都紀念日，秋季日期，規定爲十月十日，國慶紀念日，本年雙十節，即可隆重舉行還都以後首都第一屆集團結婚典禮。

救濟被火災民

第五區公所呈報，五月四日下午四時，下關虹橋地方住戶張愛車家，失愼起火，延燒左右鄰居三十餘戶，損失約一萬五千餘元等情，同時又據被災貧民路森林等，呈報救濟前來，當經派員查得被災各戶，均係棚戶攤販，苦力遭此損失，情狀可憫，當即擬訂救濟辦法，除禍首張愛車及業已離京之朱趙氏等兩戶不予救濟外，其餘被災之二十九戶，援照靜海寺路火災成案，每戶給予撫恤金國幣五元，計國幣一百四十五元，其款已由財政局撥到，並派員會同該管區公所，前往按戶發給以示體恤。

辦理職業介紹

華中鐵道株式會社南京檢車區，需要精通日文日語之華籍通譯兼事務員一二人，待遇月約日金八十元，服務地點在南京下關，或其附近之車站，每託社會局代爲物色，當經轉向各方徵求，凡年青而體格強健，品行端正，精通日文日語者，均可取具保薦信，逕向社會局第一科報到，隨時面試，連日來局應試者，計有七人，經愼重選定周英傑等四人，已於六月五日下午，召集各選定人來局談話，（內有一人未到）並抄同名單，函請該檢車區再行考核，以定去取。

暫緩征收汽車業營業稅

據南京市商會轉呈汽車行營業困苦情形，查核尚屬實在，業經令行營業稅處暫緩征收汽車業營業稅，以恤商艱。

制止私設湯鍋

查本市湯鍋屠併宰猪廠，係經前市政企劃委員會議決有案，茲據各屠商請求另設湯鍋，事關定案未便輕予變更，已令牲畜屠宰所查明制止，以免糾紛。

核減營業稅額

查本市營業稅比額，原爲二萬元，茲以三月份停止征收傳賣官米業營業稅，照原額核減二千元，自四月份起，以另行征收紙張等業營業專稅之故，又續核減紙張業營業稅八百元，及毛業營業稅三百元，棉蔴業營業稅三百元，茶葉業營業稅六百元，連同傳賣官米業營業稅二千元，共計核減四千元，每月應實徵一萬六千元，已令行營業稅處遵照辦理。

派員劃分洲界

查宜昌二段洲洲地五百畝，係屬官民共有，迄未劃界，現在官有洲地已經核准由農民侯瑞等承墾，故分界事宜，亟須進行，已派員前往辦理。

定期啓征各農場春租

園林管理處經放各農場田地，現屆征收春租之期，業經布告定六月十日啓征，以一個月爲限，承佃花名清冊，已飭令該處漏夜趕辦送核。

派員履勘八卦洲麥收

據該洲洲產整理處呈報春麥成熟，請派員勘成訂租等情，業經派員前往實地履勘具報，以便辦理征租事宜。

修理五洲公園迎湖草亭

查玄武湖原有迎湖草亭兩座，頹圮不堪，爲便利市民遊憩計，已飭租戶估計修理，所有修理工程，即由園林管理處監督辦理。

訂定小學職員考核辦法

教育局爲考核市立小學職教員服務成績起見，特經擬定考核辦法，實施考核，此後凡市立小學校長教員平日服務成績，除由教育局長及科長抽查外，並由督學視察負責考核、報告局長，提交局務會議決定，觀察服務之成績，暫定四等八級，成績列入甲等者，傳令嘉獎，或給予獎狀，連續兩學期，得晉一級支薪，乙等之成績，如連續四學期，亦得晉一級支薪，丙等者飭令改進，或降級支薪，丁等者免職，或改聘，上項辦法，其宗旨在健全小教組織，增強小教效率，藉使在學兒童，獲得良好之成績。

實施社訓班學員服務成績考查辦法

本府教育局以奉教育部令，分發國立師範附設社教訓練班畢業學員，在京服務，爲謀督促努力，並考核其成績起見，特訂南京特別市教育局考查社教人員訓練班畢業學員服務成績辦法，及學員服務調查表暨月報表各一種，俾資依據，是項辦法及表式，業經呈奉核准施行。

中小學聯合運動會圓滿結束

南京市中小學聯合運動會，前假中央大學操場舉行，惟以場地狹小，僅有少數節目，未及如期結束，爰於五月二十五日上午八時，仍假中央大學操場繼續舉行，工作人員均甚努力，至下午四時，競賽方告結束，所有成績，亦經評定，並已於六月五日，在市府大禮堂，頒發獎品。

半月來墾植情形

本府舉辦墾植，已逾兩月，所有市區內放墾工作，大致均已告竣，惟尚有少數墾戶，未來府領種，特由農林專員室分別去函催促，自五月十七日起，截至六月七日止，共計呈領戶數一七戶，面積二百四十五畝四分二厘，發出玉蜀黍種籽量四石九斗八升四合，所有經過情形除已由農林專員葛鴻琛廣播外，茲又飭令派員分赴各鄉區，實地查勘，據查報結果，除原有能墾之荒地一千零五十三畝三分外，復增加三百九十畝零五分，合計鄉區荒地共有一千四百四十三畝八分，現正着手招墾，以期地盡其利。

增發小學教職員米貼

茲鑒於本市生活日益高昂，小學教職員，平日忠於職守，目前所入，實不足以資溫飽，爰規定自六月份起，暫就教育局節餘經費，對於市立小學教職員，一律各發米貼十元，藉維生活，而增效率，已令飭市立各小學轉飭知照。

修正京市城區地形圖

本市市區圖自民國十八年測製後，即以辦理土地登記，未及修正，沿用迄今，在此十餘年間，新闢道路，增闢住宅區及徵用土地，均未列入，致與原圖不符甚多，擬以最經濟最迅捷方法，加以局部修正（即就變更區域，以調繪法與實測法分別修正）所有作業計劃，業經呈奉核准，並於本月份起着手辦理。

賡續辦理鄉區清荒

本市城區荒地，大致均已放領完竣，鄉區部份，亟待招墾，適以交通不便，又適屆農忙，致未能早日悉數放領，茲由地政局積極辦理，務於本月內招墾完竣。

醫治下關楊家花園睡眠不醒病

據世界紅卍字會南京分會暨下關龍江小學報稱，下關楊家花園地方發生睡眠不醒病，遞延達數十家之多，經派員查察，並令下關第一診療所派醫師前往醫治，復由同仁會防疫處採取患病者之血液與糞便，檢驗結果其中十九人係患副傷寒症，即送市立傳染病院免費治療，其餘患流行性感冒，或輕症感冒，逐日派醫師前往醫治，截至本月底，已全數告痊。

擬訂耕牛草脹病治療法及預防法

燕子磯區發生耕牛草脹病，經飭獸醫牛瑞忱擬定治療法五種及預防法三種，令發該區轉飭知照。

設計設置菜場自來水

前准南京衛生防疫委員會提議，山西路太平路兩菜場亟應裝設自來水一案，經本府衛生局會同工務局估勘，需洋一千三百餘元，現在正計劃中。

防疫注射延長一月

第一次霍亂預防注射，原定本月底結束，茲准警備司令部會談結果，暨特務機關聯絡官囑託，應再延期一月，特將原有十五班防疫工作人員，裁去九班，改存六班，分六區注射，自六月一日起施行。

處理新亞酒樓傷寒保菌

本月三十一日朱雀路新亞酒樓發現傷寒保菌者，王筱來胡明義兩名，由警備司令部知照，除患病者送傳染病院治療外，該店即予停止營業半月。

調查食糧所含成份與熱能及十年來進口統計

邇來民食問題日趨嚴重，本府爲謀食糧生產增加起見，擬一面勸告民衆節省米麥，攙食雜糧，一面提倡墾植，以求自給自足，故凡對於各種食糧所含成份與熱能，以及近十年來食糧進口數字，均經宣傳處分別函請本京各主管機關供給材料，以便製成圖表，加以比較，喚起全市民衆注意。

籌備衛生展覽會

爲積極推進夏令衛生運動，增進人民衛生常識起見，關於徵集各種衛生標本及宣傳材料，已由宣傳處分函友邦各機關，內政部衛生司，市立民衆教育館，中央醫院，各診療所及衛生試驗所商借，以資陳列。

放映衛生電影

本府宣傳處依照首都夏令衛生運動委員會之決議，爲擴大宣傳，灌輸市民衛生常識起見，特向中央醫院借到衛生影片三種，一爲蒼蠅，一爲花柳，一爲產婦，於五月十六日下午八時半在本府大禮堂先行試映，成績甚佳，現在將花柳及蒼蠅兩種分發現京中華國際兩電影院輪流放映，爲期十日，並商請聯絡官向友邦方面借到衛生影片三種，一爲腸熱病，一爲花柳，一爲體育，業已送交中喜東和兩電影院放映。

舉行六三戒烟運動宣傳

本年六三禁煙紀念日，宣傳處擬訂宣傳要點五條，分發各區公所及各學校實施外，製就大幅漫畫及各式標語，廣爲張貼，並在京市各電影院放映警傷之幻燈片，同時組織演講隊，於上午九時，乘坐特備宣傳車，出發至下關、新街口，夫子廟，中華門等各衝要地點演講，對禁煙禁毒，暨六三紀念之歷史，闡述甚詳，是晚復由該處派員赴中央電台廣播，講題爲「六三感言」，務使一般民衆根除惡習。

舉行臨時廣播

查夏令日光節約之目的，在使市民早起早睡，多得日光，養成健全體魄，提起振奮精神，此種辦法，實於人民衛生上大有裨益，乃自實行以來，京市娛樂場所及茶館酒肆，頗多陽奉陰違，並未遵行者，本府除諭飭應剋日遵照，將鐘點撥早一小時，並函請首都警察廳轉飭所屬各警局，隨時派警注意糾正外，復由宣傳處於本月十七日下午九時十五分至三十分，假中央電台廣播演講，講題爲「我們爲什麼要日光節約」促使市民注意，至本府宅期廣播宣傳，仍賡續舉行，第五次五月二十日，講題爲「南京特別市政府二月來辦理墾植的經過情形」由本府農林專員葛鴻琛廣播，第六次五月二十七日，講題爲「民衆趕快協助政府清鄉」由宣傳處唐科長獻廷廣播。

啓：

市政半月刊，由南京市政府編輯，每月「一日」及「十六日」假本報發行，定期不更，市民各方，對市政有何建議及意見發表，請直接寄市府宣傳處，不可寄本報，以免輾轉延誤爲要。

南京新報編輯部啓

戒煙良藥 新吉福德祿

鴉片白面之害人所盡知每欲戒除苦無良藥市之所售者惟短期收效代替質藥而已常用有損無益服用新吉福德祿保無弊害凡由戒烟而發之遺精失眠洩瀉肚痛過身疼痛等神經系各症均能治之◇本品對於新舊鴉毒癮有特效能清血解毒◇隨服隨減於不覺痛苦中戒除之◇定價五〇片四元一〇〇片七元八角◇各埠函購外埠總批發處南京國府路北估衣廊同仁藥房◇各處匯款寄南京十一號國藥社南京分社

早洩外治專藥 愛力多 專治性機能衰弱精神不固遺精過敏等症 及各中法藥房均售 A858

康福多 滋補 癆咳 治癆 戒煙 上海正德藥行發行 各大藥房均有代售

三新池浴室 西式房間 座位舒適 洋磁浴盆 定價低廉 電話二一八一一號 地址：中華路三山街 A795

三江商行 西裝 婦女大衣 時裝 專家 海陸軍服 公論南京市洋服界首席 行址：建康路一〇一號 三山街口 聯誼成莊原址 A445

麒麟啤酒批發 各種老牌蚊香大廉價 特價品每盒五角五分 太平路文昌巷拾號 運隆洋行 電話二三四五一番 A824

上海分此 餘昌 鐘表眼鏡 百代唱片 高尚鐘表 電機修表 定價特廉 歌林唱機 無奇不有 與衆不同 歡迎參觀 地址 中央商場

金山牌麵粉南京批發處 榮新洋行 白下路一四九號 電話二一九五六號 常期大批現貨 歡迎賜顧 A791

義合東磚瓦 南京和平門外東門村四〇號 電話三一七六九號 南京金陵大學後面家栞園三號 電報掛號 電話三一七六八號 A574 自備汽車 代客運輸 取費低廉 穩妥迅速

火 敝公司承保各種火險 如承惠顧 無任歡迎 總公司：上海外灘18號 南京：南英保險公司 地址：珠江路一六〇號 電話二三四一〇

合昌公司經銷 上海鉛筆廠出品 三星牌 鼎牌 飛機牌 標準國貨 高等鉛筆 價廉物美 地址中山路606 A484

白敬宇眼藥 主治沙眼 及各種時行目疾 店址南京朱雀路奇望街白下路昇平橋

古林寺 本京著名古剎 山西路西首 西康路 交通便利 山林環抱 風景幽雅 空氣清暢 誠爲夏令唯一之避暑勝地 內設乒乓象圍棋各項娛樂品 並聘名廚專辦素筵招待週到 A688

老牌益利汽水 夏令最上等飲料 美國渴樂斯 鮮橘汁 總經理 廣順昌汽水行 洪武路二二八號 電話二三一七八 A827

夫子廟 小蘇州 椒鹽香椰子 本廠鴨肫肝 一著名揚州醬菜 精製奶油瓜子 夏令飲品 維他麥精茶 各種果子露 經售蘇州顧得其玫瑰乳腐 代售福建土產 各種冷食 餅乾 罐頭 注意：本號只此一家並無分出

馬慶康公司 衛生夏令飲料 特製 菓子香露 清涼可口 有益消化 零售特別克己 地址中華路一一六五號

金陵公司冷飲部 開始營業 清潔幽雅 座位舒適 品精價廉 冷熱飲品 特製什錦冷麵 美味適口 招待週到 一應俱全 地址：貢院西街五三號 歡迎嘗試

鮮美脆嫩的大頭菜 自製 現已應市了 萃華支店 珠江路口

祥和號食品 中華路新製各種水果罐頭 揚州三和醬菜 精製麵包 冠生園桔汁汽水 果子啤酒 上等餅乾 電話二二八九一 支店中央商場內 A886

新中央粵菜酒家 六月五日起特聘名師巧製 名貴雪糕 衛生奶凍 冰凍車厘 地址中山東路293 電話二一七三五 A868

南京新開 國泰飯店 大平路娃娃橋 房間優雅 佈置新穎 喜慶禮堂 富麗堂皇 衛生設備 清潔舒暢 地址適中 招待週到 承蒙賜顧 竭誠歡迎 A868

大陸西餐館 牛肉莊 自製各種德式香腸火腿 運青島黃牛肉各種食品 應俱全 中山路一七一號 電話二二〇九三號 中山路二二五號 電話

首都交通安全週特刊

交通安全與國民道德

蘇成德

各位同胞：此次本廳舉行「交通安全宣傳週」，今天是第一天，現在爲要使諸位對於交通安全有更進一步的認識起見，我特爲提出「交通安全與國民道德」這一個問題來，和諸位談談：

我們知道二十世紀的現代，在整個社會進化的歷程上，是一個過渡時期的階段，在這個世紀裏面，人類的思想界，曾起了更新的進化，人類的經濟生活，亦會起了迴然相異的變革，簡括的說，就是：由於科學的發達，使整個的人類社會，重新換上了一副新的面目。

自然，這一社會形態的重大轉換，是給人們增加了共同的幸福，亦就是說，科學給人們帶來了幸福。

可是宇宙間的事物，往往是相對的，所謂利的反面，必然伴着害的因素，譬如飛機的發明，固然在交通方面，是一個劃時代的進化，而給人們增加了莫大的便利，但是人們當看到有人利用飛機來屠殺人類，燬滅文化時，又不禁同聲慨嘆，痛詆飛機的罪惡，其實，這種觀念是完全錯誤的，因爲科學的本身，是沒有罪惡的，所謂利害、善惡全在運用科學的人類，去如何把握如何處理而決定的，現在我們再把問題拉回來，交通工具的發達，不但使人們在生活上感覺到舒適與便利，就是在國家的政治經濟文化各方面，亦都有很大的貢獻，然而這裏卻緊隨着一個使人憂慮的問題，這就是交通事故的增加，換句通俗的話說，就是車輛肇禍事件的增加、關於這個問題，我們統觀世界各國的各大城市，一般居民慘死於撞車，車或輾壓在車輪之下的，每日必有數起，雖然因各國交通管理的得法與否而各有增減，但這樣慘現象的普遍存在，確是不容否認的事實。

本來，人們的應用車輛，發展交通，其目的是在於增加人類的幸福，然而結果，卻往往因此而釀成了與目的相反的慘劇，這不能不使人感覺到遺憾與憂慮，由於這個原因，所以「交通安全運動」，就在主觀的條件和客觀的形勢的要求下，而被廣泛地提出來。

「交通安全運動」，絕不是警察單純的強制作用，我們往往看到有一般市民，因爲看見「交通安全運動」總是由我們警察來主持的，於是就以爲這樣運動，又是警察對人民的一種什麼「干涉」或「強制」的行爲了，實際上呢，他們的這種推斷，是恰恰和事實相反的，因爲「交通安全運動」的唯一目的，就是在於保障市民行路的安全，以減少市民意外的損害和死傷，所以這個運動完全是爲了市民本身的福利而推行的，因此我希望全體市民，都應認清這一點，共同來協助警察，以完成這個運動的使命。

但是要完成這個運動的使命，亦決不是一件簡單的事，它必須要從下面兩方面去努力，第一是交通管理，交通管理是屬於政府做的事情，亦就是我們警察所應負的責任，關於這一點，無論在形式和實質上，都已經有了基礎，譬如理論方面，已有非常縝密的各種交通法規作根據，在實施方面，則有相當完備的交通設施作運用，所以照理是應該不成爲問題的，然而事實上的表現，卻仍然使我們感覺到非常的不够，這原因，就是我們只做到了消極的一面，而沒有顧到更重要的積極的一面，什麼是我們所要說的積極的一面呢，這就是達成「交通安全」的第二點，國民的道德問題，亦許有人疑問，「交通安全」怎麼關涉到國民道德問題上去呢，回答這個問題，理由很簡單，因爲根據我們的經驗，凡是車輛肇禍事件的發生，平均十分之九，都是由於違反交通規則而釀成的，其中因不遵守交通秩序，如擅自穿越馬路而慘死於輪下的，爲數尤多，所以根據這個現實的教訓，我們如要澈底遏止交通事故的發生，那就不能不歸結到國民道德的問題上去。

記得去年我到日本去考察的時候，曾經看見他們的交通安全宣傳週所貼的一則，很使人警惕的標語，說是：「交通事故，市民之恥」，我以爲這眞是一句意味深長的警語，你想：一個良好的市民，他會到處遵守法律，遵守秩序，他不會我行我素，爭先搶後，交通事故自然亦不會臨到他們頭上，唯有那不肯守法，不遵守秩序的人才，會扮演撞車悲劇的主人翁，這種人，我們覺得不但是很可憐，而且亦是很可恥的。

遵守法律，是國民應盡的天職，遵守秩序是國民應具的德性，這兩者是每一個良好國民所必具的條件，亦是新道德的重要內容之一，我們要消弭交通事故的發生，防止肇禍事件的再見，那末，我們唯有來提倡這新的國民道德，來實踐這新的國民道德。

在過去，外國人往往對於我們同胞有採取卑視的態度的，這主要的原因，就因爲我們同胞太缺乏公共道德，諸位，那知道我們中華民族，在過去對世界文化的貢獻，是多麼偉大，從這一點上看來，尚可證明我們的民族，原是世界上最優秀的，然而現在爲什麼要受人家這一種不值得的卑視吧？所以交通事故的發生，不僅僅是被害者單方面的損害，而且還會影響到我們全體國民的名譽，因爲交通事故就是國民不肯守法，不能遵守秩序，缺乏公共道德的反映，這裏我亦希望諸位，澈底認識「交通事故，市民之恥」的這一句警語，大家隨時隨地，來遵守規則，遵守秩序，這樣交通事故自然就會減少了。

爲什麼要舉行交通安全宣傳週？

金森

市民們！

「交通安全宣傳週」這幾個字，又出現在每個人的眼簾上和耳廓中了，他的意義如何？不知道交通安全的內容又怎樣？以致於本廳爲什麼不憚煩瑣的一再舉行？這我們知道有一部份人未必明瞭，同時另一部份人雖然明瞭，也許把它看做無關緊要而漠然視之，本廳負有保障市民安全之責，爲了使不明瞭的人明瞭計，固然不能憚煩避瑣，即對於那些自命明瞭而漠然視之的人們，亦有一再舉行的必要，省得多產生幾個車輪下的寃鬼。

所謂「交通安全宣傳週」者，即在這一週內將關於車輛人畜等在交通時必如何始克獲安全的方法，儘量宣傳給市民，換句話說，就是告訴你應當怎樣走路，才不致於發生意外，因爲「馬路如虎口」，那種爲了不會走路而被車輛輾得缺腿斷臂和肝腦塗地的慘象，大家諒該看見過的吧⁉請想一想！一個人肝腦塗地，固然不能復活，即幸而無礙生命而缺腿斷膀，那樣滋味也就够你受一輩子的了。此外，還有一班因違犯交通規則而被法律剝奪了自由的人，終日囚首垢面而侷促於監獄的每一個角落裏，試想「這個罪好受嗎？」「那當然不好受」，我們既然不情愿受這樣的罪，同時又不能不出外走路，那麼要想避免上項的禍患，唯一的方法，祇有熟悉交通規則而時刻注意它。並且，退一步說，萬一因偶不小心竟闖了禍，或者被車輛撞傷輾死，關於善後問題，也有輕重多寡的不同，譬如說：依照規定，行人應在人行道上行走，倘你因不明白這一點而在車行道上被撞，那在法律上你要吃虧了，同理，依照規定，車馬行人應靠左邊走，而你竟靠右邊行駛，因而闖禍或被撞，及在法律上你也佔不了便宜，有時還要加重處罪，反之，如果因遵守交通規則而肇禍或被撞，那一切善後事宜，自有法律替你說話，全用不着你操一點心。

前面很顯然的將遵守交通規則與否的利弊說了出來，於是乎本廳舉行交通安全宣傳週的意義可想而知了，市民們！本廳爲確保你們交通上的安全，現在正舉行宣傳週，如果你們不愿招無謂的飛來橫禍的話，請快來看我們宣傳的報紙，標語，聽各區的講演吧。

市民應注意 防護交通的常識

一個繁盛的都市，縱的橫的道路，不下千百條，汽車，馬車，人力車，脚踏車，以及無量數的行人，如流水般的來往奔馳着。在這種交織紛亂的情況下，要維持交通秩序的安全，是不是依賴少數的交通警察，便可担負起這重大的責任呢，我想任何人是要懷疑，不敢承認的。既然交通警察担負不起這重大的責任，究竟這責任是何人可以担負呢。我敢武斷的說一句，是要全市民衆與交通警察共同來担負的。有人說，維持交通是交通警察應有的專責，如果要市民來共同負担，豈不是減輕了警察的責任，也可以不必需要警察了。這句反駁的話，似乎很合理，但是嚴格的研究一下，是不大對的。譬如「陸上交通管理規則」規定的，快車道是汽車與機器脚踏車，可以通行的，其他馬車，人力車，脚踏車，祇可以在慢車道上行駛，但是馬車，人力車，脚踏車，卻偏要衝入快車道，這件事看起來，似乎很平常，這不過是車輛行駛違章而已，交通警察可以依法取締的，其實這件事是有很大關係的，每每因此容易釀禍，發生撞車傷人等不幸事件。並且來往車輛甚多，警察人數有限，是不是可以一一取締。關於防護交通的事項，也不是僅有上述的一種，如汽車速度，不照路旁標牌規定限度行駛的，馬車，人力車，脚踏車，驅行過急的，各種車輛夜間不點燈火的，停放車輛不在規定停車場，或相當處所的，車輛行進時，不靠左邊的，人行道上堆置雜物，停歇擔擔的，種種不合規定應當取締的事項，實在太多了，少數的交通警察，未必能取締週到，是希望市民對於防護交通的常識大家注意研究，自動的依照警察法令規定去做，不要祇圖個人便利，如果全市民衆，對於防護交通的常識都具備了，自然道路上違章肇禍的案件，日見減少。所以說，一個繁盛都市維持交通的責任，是要市民與警察，共同來擔負的。（洪敦伯）

崗亭與指揮燈的使用法

㈠各處交通崗亭，設有紅綠指揮燈者，均依本辦法辦理。未設指揮燈各崗亭，仍依照整理交通之規定，並參照本辦法辦理。

㈡放行車輛開綠燈，禁行車輛開紅燈。如紅綠燈因故不能使用時，應受警察之指揮。

㈢禁行方面停候車輛，得視道路之寬狹，及交通之情況，於三十秒至六十秒時之間，停止他方面車輛行進，放其先行。每次因一方面放行，一方面禁止，須變更指揮燈顏色時，得於變更之先，約十秒至二十秒，先按電鈴一短聲，預作警告。（電鈴如有損壞，以警笛代替）。

㈣車輛行近崗亭，見有紅燈開放，應即停止，不得超過停止線。（如尚未劃有停止線處，得在交叉點外，無礙交通之適當地點停候）。

㈤車輛開駛將近崗亭時，㈠直行及左轉灣者，見綠色燈開放即可通行。㈡右轉灣者見綠燈發出，前進至拐灣處，須暫停止，俟拐灣新方向改爲綠燈時，方可前進。

㈥車輛停候於停止線時，行人可由橫斷步道通過。

㈦如遇燈火管制或其他非常緊急之時，禁止交通命令頒示後，指揮燈及普通電燈，應一律熄滅，無論何項車輛，均須嚴守崗警指揮。

㈧凡遇下列各汽車行近崗亭時，得放其先行：㊀有特別標示長官專用車；㊁軍用整批卡車：（非必要，得不待其盡行完畢，中斷停止之）。㊂消防車，警備車，衛生救護車。

㈨汽車如有不遵警察指揮，或違背規定路線行駛者，得由崗警分別抄錄號碼及車之形狀，報請該管長官核辦。友邦汽車，除抄錄號碼及車之形狀外，仍須注意其機關或部隊名稱。

㊉本辦法由廳令公布日施行。

從交通安全說到市民的交通常識

安全問題，爲人生最大的問題，也是最重的問題，是絕對不能忽視的，國家愈昌明，社會愈複雜，都市愈繁盛，交通愈危險，無論國家或個人，存共同生活上，防止危害的觀念，決不可缺少，舉凡人生各種事項，有關於生命財產的，莫不加意研究，總以達到安全爲目的，但是安全的範圍，是狠廣泛的，現在就本篇範圍以內，來談談交通安全的問題，使民衆們都了解這交通安全的重要。

因爲交通安全的重要，所以在現代警察組織中，有交通警察的訓練，在繁盛的街道上，有交通警察的崗位，專負交通安全的責任，如「車輛」之管理，「道路」之「保護」，「路燈」之設置，「行人之指導」，這都是交通警察執行的職務，警察固然是負了保障民衆交通安全的責任，但是交通安全，也應普遍在民衆一方面，民衆有了交通常識，才可以得到交通安全的實現。

簡單的交通常識是怎樣呢？擇要分述於下：

㈠交通要道，不得跨越，如必須橫過街道，須注意往來車輛。

㈡行人應在行人道上靠左邊行走。

㈢行人在街道上相遇，應向左邊相讓。

㈣行人不可在道路上嬉戲，鬥毆，或聚衆圍觀。

㈤行人過街，須注意路口紅綠指揮燈，及交通警察之指揮手勢。

㈥行人守候車輛，應立於路旁安全地帶，或停車場內，上下公共汽車時，應讓下車者先行下車，然後順序而上，不可爭先。

以上不過列舉交通常識的大概，深望民衆們加以切實的注意，不獨個人可以得到安全，對市容的整飭，就是在交通管理上，也可以得到絕對的便利，也可以說，才可完成了交通安全的使命。（嚴家駿）

首都警察廳三十年夏令 交通安全週實施辦法

一、標語宣傳。

（甲）張貼紙質標語。用白色長型紙，四周印藍邊，上端中綴藍色黨徽，分書各項藍字標語，下書「首都警察廳交通安全宣傳週」字樣，計標語二十一種，每種印五百張，在各衝要街道，顯明牆壁上，切實張貼，每處貼全份二十一張。

（乙）懸掛布質標語。用長型白布，分書墨字標語，計二十四面（下款書法同前）分懸各繁盛通衢，懸掛地點如下：

東區，珠江路魚市街口，大中橋十字路口，十廟口，計三處。

南區，夫子廟前，貢院街姚家巷口，中華路建康路口，朱雀路南口，鎮淮橋，計五處。

西區，昇州路西口，昇州路彩霞街口，新街口廣場西首及北首，計四處。

北區，山西路廣場，山西路西口，鼓樓廣場，海軍部前，計四處。

中區，新街口廣場東首及南首，太平路北口，太平路南口，內橋，復興路三元巷口，計六處。

下關，綏遠路十字路口，惠民橋西首，計二處，合計二十四處。

（丙）銀幕放映標語數種，先期由第四科商請中華大戲院（貢院街）中喜劇場（楊公井）國際劇場（新街口北首），於宣傳週期內，逐日於每場開演電影時，首先放映。繪印圖畫數種，以含有警告戒勉之意，張貼通衢，俾不識字者亦易明瞭。

二、播音宣傳：由廳派員先期與中央廣播電台接洽，於宣傳週內，擇定一日由廳長或派員前往播講。

三、新聞紙登言論專刊：徵集內外部有關交通言論文稿，彙由祕書處核定，與本京各報社商闢專欄，自施行宣傳週日起陸續刊登。

四、屋內集合演講：城區及下關各警察局，於舉行宣傳週之第一日，及最後一日，各就境內戲院劇場，或其他公共處所，商借一處，於上午九時至十時三十分召集境內各車行主及車夫，分期到場聽講，並勸令一般市民踴躍參加，由局選派官長講演關於車夫應遵守，及市民應明瞭交通之常識，各場門首臨時張貼「首都警察廳交通安全宣傳週區演講場」。

五、交通巡邏隊之組織：城區及下關各警察局，計南區西區中區，各組六隊，東區北區下關各組四隊，每隊派巡官或警長一人，率警士六名，於宣傳週期內，逐日自上午八時起，至下午五時止，凡關於車輛行人之違章，各就指定路線，輪流往返梭巡，以勸導糾正爲主，罰爲輔，各區巡邏隊，分組巡視路線，如下：

東區四隊，一、珠江路一帶，二、中山東路一帶，三、大中橋，四、魚市街至十廟口一帶。

南區六隊，一、夫子廟至貢院街一帶，二、建康路中華路口，三、建康路朱雀路口，四、淮清橋，五、鎮淮橋，六、雨花路一帶。

西區六隊，一、昇州路一帶，二、莫愁路一帶，三、漢中路一帶，四、彩霞街北口，五、新街口廣場西口，六、新住宅區一帶。

北區四隊，一、鼓樓廣場，二、山西路廣場，三、海軍部前。

中區六隊，一、太平路南口，二、太平路北口，三、內橋，四、中山北路一帶，五、新街口廣場東口，六、新街口廣場南口。

下關四隊，一、挹江門一帶，二、綏遠路十字路口，三、火車站，四、惠民橋。

六、交通崗之增警補助：城區及下關各警察局境內交通崗，於宣傳週期內，逐日自上午八時起，至下午五時止，每處加補助警一名或二名，各繁要路口酌派警士一名或二名，臨時加崗守望，指揮取締公共交通。

七、交通督察補助團之組織：由勤務督察處，組織交通督察補助團六組，以督察一員任組長，稽查三員任組員，每局一組，對各局辦理上項諸設施，是否切實遵行，隨時糾察報告，並協助各局演講宣傳，及查察取締交通之任務。

八、交通指揮團之組織：總指揮，督察處處長，副指揮，第二科科長及督察長一人，爲團員，督察二人，各局局長局員，分往各局境內指揮查考，輪流出發於管轄境內指揮查考。

北平書場（地址夫子廟大門街）鼓界女皇 章翠鳳　單絃泰斗 常澍田　六月十六號夜公演　開闢 江州　二本 水滸 草莽　梨花大鼓 李艷玲　梅花樂亭 吳佩秋　擕曹 鏡架　日暫停每星期六日照開 戲逢星期日常演

羣樂戲茶廳（夫子廟）晚戲 虞秀霞 金鳳樓　全本 北漢王　林婉如 客串 女起解　茶資每位五角　特請各歌星大演唱

天香閣戲茶社（地址夫子廟 A677）白振中 王得發 劉蓉鸞 王妙卿 施瑞欽　北漢王　改良汴梁圖 特別打武五雷聯彈　開福壽 蕭英傑 瑜 施　黃金台　全體歌星蕓芳會唱

南京大戲院（夫子廟 姚家巷）◎各界清商挽留三天◎ 陳鶴峯 雲艷霞　全體藝員合作今晚接演 三四本華麗緣　張鶴雲 花蝴蝶　夏蔭培 沈曉若 打漁殺家　紀鴻春 童素芳 連環計 大鬧鳳儀亭　今天日戲　明夜各界特煩 全本莫懷古 雪娘 興鐘

中央大舞臺（永信公司　中央商場後面　新地址口街　淮海路一五號電話二三〇八七號）新舊劇文武老生 鄭國斌　蘇笙霖　綺年玉貌尚派花衫 海碧霞　蘇笙霖 水文史 擒黍　今天日戲 今天夜戲

國際劇場（新街口世界大戲院舊址電話二二九四二號　務請早臨　勢必擁擠）華美公司首次警人出品　尤光照主演 濟公活佛　演出 出神 入化　故事 離奇 古怪

東和劇場（中山中一〇〇號 電話二一五〇三）首都之避暑地只有一家　今日貢獻　希望之海　北海呼叫之武士　備有華文說明書及字幕

中華劇場（地址：中華路井公館・電話二一三七五）偽名・閣下

麗都大戲院（建康路 姚家巷）今天日戲半價優待 孟滄茂 王蕙芸 張韻樓　全部 歐陽德 生死恨 水濂洞　今天夜戲 第七集 彭公案 後部 武松　預告新戲 關公出世 天罡地煞　電話定座：二三四〇八

飛龍閣（夫子廟）更換後台 暫行停演　即日有好消息 人驚

義記 白鷺洲茶室（A870）六朝勝蹟 風境幽美 重修工竣 納涼勝地 各色名點 維揚細點 附設冷食 一應俱全 附設美術照相部

照相材料 福記　南京總批發部白下路二一二　新近運到大批日本水野乾片名廠出品DIA人像乾片 乃高速度整色優良人像乾片 ……

大同照相館　營業要目 自動轉機 弧光攝影 油彩放大 照相材料　中山路國府路口電話二三二五六九

盛錫福帽廠　原價九折 誠實犧牲 免費修理 包退包換　南京發行所 健康路三山街口 支店中央商場門首

華美鞋室（夫子廟 A515）夏季男女皮鞋 時式各種走鞋 任君選購，請到

天津三聚鞋店（中華路一八〇號）選辦高尚材料 最新異樣時鞋 工料花樣完善 新法精工製造 男女高等皮鞋 貨高價實久着

萬利酒家（上海分此 地址夫子廟貢院街）中西酒菜 高尚筵席 掛爐猪鴨 萬利和菜 特備維揚麵點 沙鍋餛飩 堂舍新時禮廳 改良西餐 四皇隨意便酌 A808

大陸牛肉莊　洋酒！汽水！礦水！本號專經理上海德商美最時洋行各種門徠冠牌號洋酒及青島山縮達汽水礦水零整批發　經銷處　地址中山北路二二五號廣州路口 電話二一三六七號 A840

泰山飯店（北京）新增 叫化子雞 杏利魚翅 泰山腰蛋 番茄溜……　地址中山東路三八號大行宮

都益處菜館 仁記　地址夫子廟貢院街 電話二二九二八號

福昌飯店　浴室 酒吧 冷飲 衛生清潔 歌舞餐廳 全部式美 二樓餐廳 電話22577 三樓旅館 電話23372 五樓餐廳 電話23373 南京中山路五十七號

浙紹 六華春酒菜館　地址貢院東街 電話二一七四七

太平洋酒菜館（地址夫子廟東院街 電話二一七四八）津川名菜 各種筵席 女子招待 房間清潔 空氣流通 蒙如惠顧 特別歡迎 A531

加重運貨卡車 低價出賣　大昌行告白 碑亭巷十六號 A873

鼓樓新都汽車行　中山北路十號 電話三一九四九 A820

卡車出讓　茲有一九三八年利和牌三噸卡車兩輛極合運輸之用今欲廉價出讓如有意購買者請到上海路三號接洽可也 A867

金冠汽水　暑氣襲人，人須防暑　最消夏祛暑唯一良品清涼　衛生希各界注意　南京總批發店土橋號 中山東路二〇一號　分經理店華記興 昇州路一〇一號 A872